Tempo: Bom, com nebulosidade. Temperatura: Estável. Ventos: Norte a Este, fracos. Máxima: 29.2 — (Penha). Mínima: 15.4 (Santa Teresa).

ANO XXXIII — Nº 9.865

RIO DE JANEIRO, QUINTA-FEIRA, 25 DE AGÔSTO DE 1960

Diario Carioca

Fundador: J. E. de Macedo Soares

O Máximo de Jornal no Mínimo de Espaço

PREÇO: Cr$ 5,00

Negrão asilou novo adversário de Salazar

RECEBERIA SATISFEITO O APOIO DO PRP: LOTT

"Obteremos ampla vitória em 3 de outubro" — assegurou ontem ao DC o marechal Henrique Lott, que afirmou ainda receber "com a maior satisfação" o apoio que lhe der o PRP em sua próxima convenção nacional. "Julgo até lógica e natural a participação em minha campanha do sr. Plínio Salgado, com a sua coesa e disciplinada agremiação", acrescentou o marechal.

PROGRESSOS DA CAMPANHA

Interrogado sôbre os progressos de sua campanha, disse o candidato da coligação PSD-PTB:

— As informações que nos chegam dos Estados autorizam-nos a afirmar que obteremos uma ampla vitória a 3 de outubro. Certas prévias eleitorais, que estão sendo divulgadas, não nos impressionam, porque conhecemos bem a origem dêsses inquéritos "dirigidos", visando a fins de mera propaganda.

Perguntamos ao marechal se acreditava que, a um mês da eleição, poderia ocorrer ainda um fato novo que reforçasse ou enfraquecesse sua candidatura.

— Não admitimos a hipótese de que o nosso esquema venha a debilitar-se por fôrça de qualquer ocorrência nova no cenário político nacional. A nossa candidatura e a do dr. João Goulart estão solidamente assentadas na mais poderosa das alianças partidárias e a nossa campanha vem sendo dinamizada por tôda parte, crescendo o entusiasmo de nossos amigos, que já se consideram vitoriosos.

A DEFINIÇÃO DO PRP

Aludimos então à Convenção Nacional do PRP. O partido do sr. Plínio Salgado ainda não tomou posição. Que rumo, na opinião do marechal Lott, tomariam os integralistas?

— Ainda hoje, disse-nos o marechal, tive uma demorada conversa com o dr. Luís Compagnoni, um dos elementos prestigiosos do PRP, em minha residência. Já havia tido oportunidade de conversar mais de uma vez com o dr. Plínio Salgado sôbre os objetivos da luta em que estamos empenhados. Não posso antecipar qual o rumo que tomará o PRP e seu ilustre chefe.

— E como receberia o marechal uma definição integralista em favor de sua candidatura?

— Com a maior satisfação. Sentir-me-ia honrado em receber o apoio de um partido que, além de representar parcela considerável da opinião pública, prega e defende princípios de ordem, de hierarquia, de disciplina, que são fundamentos de minha formação militar. Analisando sua organização partidária atual, bem como seu programa, nada encontraremos que se choque com os princípios e propósitos por que norteio a minha campanha política. Sou um homem do centro. Não me inspira nenhum faccionismo. Não peço nem recuso votos. Minha candidatura nasceu de um movimento espontâneo das fôrças que compõem a maioria que apóia o atual govêrno, da qual participa o PRP. Por isso, julgo até natural e lógica a participação em minha campanha do sr. Plínio Salgado, com sua coesa e disciplinada agremiação partidária.

LOTT E O VOTO DOS COMUNISTAS

— Não julga o marechal que o amparo que lhe dê o integralismo venha a afastar de sua candidatura os elementos comunistas que o apóiam?

— Não condiciono minhas atitudes ao apoio que me dêem ou deixem de dar os comunistas. Não solicitei seus votos, mas não posso impedir que votem em mim. No entanto, como tenho afirmado e repetido constantemente, não tenho com êles qualquer compromisso.

Serra faz o que fêz H. Delgado

LISBOA —

Um novo dirigente oposicionista português asilou-se ontem na Embaixada do Brasil, em Lisboa. Trata-se do sr. Matos Serra, que há sete meses se achava asilado na Embaixada de Cuba sem obter salvo-conduto para retirar-se do país.

Fugindo do seu primitivo asilo, o sr. Matos Serra apresentou-se na Embaixada do Brasil, ontem, às 16 horas, dizendo-se emissário do cardeal Cerejeira, necessitando de transmitir mensagem ao embaixador Negrão de Lima. Recebido pelo embaixador brasileiro, o prócer oposicionista português revelou sua identidade e solicitou asilo, que não lhe poderia ser negado.

MAIS GRAVE

O caso Matos Serra está destinado a ampla repercussão e é considerado mais grave, em suas implicações políticas, do que o rumoroso caso Delgado, cujo epílogo envolveu a situação do então embaixador do Brasil em Lisboa, sr. Alvaro Lins.

O govêrno de Portugal, ao que se sabe, não reconhece asilo dado a pessoas processadas e condenadas ainda que por crime político. De forma alguma, assim, a chancelaria lisboeta transigirá, tanto mais quanto o sr. Matos Serra, sob a proteção do govêrno de Cuba, lutou inùtilmente durante sete meses para obter seu salvo-conduto.

POUCHARD REUNIU TENÓRIO E SÉRGIO

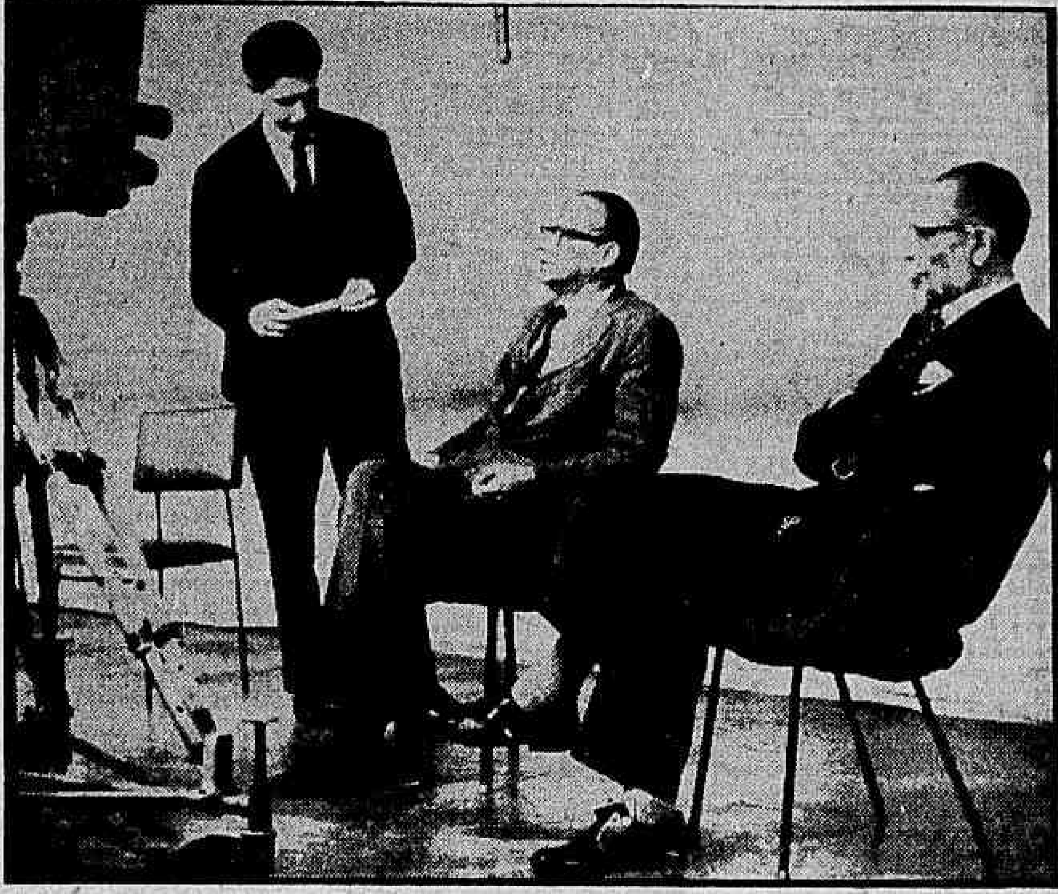

RIO — O colunista Jean Pouchad conseguiu reunir na televisão, aos primeiros minutos de ontem, dois candidatos ao govêrno do Estado da Guanabara: os deputados Sérgio Magalhães e Tenório Cavalcanti, que tinham a separá-los menos de um metro de distância. No programa do cronista do DC ("O Repórter Jean Pouchard", na TV-Rio), o sr. Tenório Cavalcanti fêz um sensacional desafio ao sr. Carlos Lacerda: se um dêles fôr vitorioso, mas sem maioria absoluta, não poderá tomar posse. Pouchard conta em sua coluna, na sexta página, os pormenores dêsse encontro.

SARTRE FALOU DE POLITICA

Sartre fala aos jornalistas, em companhia de Simone de Beauvoir, ao lado de Jorge Amado, seu amigo e que acompanha o casal desde Recife

Sartre elogia Cuba: países devem conquistar interior

RIO —

Atribuindo à guerra fria a principal causa da inquietação existente no mundo de hoje, e particularmente na França, disse o escritor Jean-Paul Sartre, em entrevista coletiva concedida ontem à imprensa, que o caminho dos países latino-americanos é desenvolver suas próprias condições interiores, emancipando-se do jugo das metrópoles, sem que isso entretanto signifique a adesão aos blocos de influência do Oriente ou do Ocidente.

A entrevista do autor de "As mãos sujas" foi concedida no Salão-Nobre da Faculdade de Filosofia, algumas horas após haver desembarcado no Galeão, procedente da Bahia. Acompanhava-o sua espôsa, a romancista Simone de Beauvoir, que, no final, declarou concordar "em tudo" com as respostas dadas por seu marido, inclusive sôbre a necessidade de os países subdesenvolvidos imitarem o exemplo cubano.

FRANÇA E ARGÉLIA

Inquirido sôbre a atuação do Ministro da Cultura André Malraux, disse Sartre que a verdadeira cultura não requer ministros para existir — "Malraux, é antes de tudo, um Ministro do Reino, e não da Cultura.

O principal problema da França, a seu ver, é o da guerra da Argélia. Sua libertação será conseguida mais cedo ou mais tarde, e talvez pacificamente, se o exército colonial francês der garantias de sobrevivência a Frente de Libertação Nacional (FLN). — "Garantias concretas — frisou — e não simples declarações como vem sendo feito, quando os 500 mil soldados franceses residentes concedem direito de eleições aos argelinos, mas falseiam e fraudam seus resultados".

— "Além da guerra argelina, precisa a França reestruturar sua economia e as esquerdas necessitam de unificação, pois atualmente, ou estão perdidas as pequenas frações partidárias ou traíram seus ideais, como o Partido Socialista Francês, ou são demasiado rígidas, como o Partido Comunista".

Prosseguindo em suas declarações, geralmente de natureza política, disse Sartre que tal unificação já foi conseguida durante a resistência, e que êste fato poderá novamente ocorrer se perdurar ou recrudescer a guerra argelina.

CUBA

Referiu-se a Cuba, como "um país que trabalha porque tem cons-

(Conclui na 11ª pag.)

Láfer quer salvar o conflito com a OPA

SÃO JOSÉ DA COSTA RICA — (De Pedro Gomes, enviado especial do DC — Noticiário condensado da FP-UPI)

Enquanto os chanceleres americanos apertam o cêrco sôbre Cuba, inclinando-se pela adoção de medidas drásticas "para evitar a intromissão comunista no hemisfério", dois

(Conclui na 11ª pag.)

EUA vão fazer boicote a Cuba: armas e ajuda

(TEXTO NA 11.ª PÁGINA)

"SÃO PAULO"
COMPANHIA NACIONAL DE SEGUROS DE VIDA
DIRETORES:
Dr. José Maria Whitaker
Dr. José Carlos de Macedo Soares
Dr. Firmino Antônio Whitaker
Sucursal no RIO DE JANEIRO — Av. Rio Branco, 173 — 10.º andar — Sede: Rua 15 de Novembro, 324 — SÃO PAULO

Jânio, a Igreja e os comunistas

RIO —

O REGIME de Fidel Castro, em Cuba, é realmente comunista?

Se não é, está em marcha para o comunismo, ou melhor, para pôr os destinos de Cuba nas mãos da União Soviética. Por outro lado, as reações do ditador cubano ante a Organização dos Estados Americanos mostram claramente que êle está decidido a converter a Ilha numa nova Coréia, dando aos russos um ponto de apoio no hemisfério ocidental. A atitude da emissora oficial de Havana, que investiu contra todos os chefes de Estados do continente, cobrindo-os de injúrias, parece demonstrar que há, por parte do govêrno, o propósito de provocar sanções radicais, que tornem impossível a solução amistosa do problema cubano.

Êste é o trabalho dos comunistas, com "Che" Guevara à frente, os quais tomaram a peito forçar seu prisioneiro Fidel Castro a uma política de ruptura com as Américas, queimando tôdas as pontes para a reintegração de Cuba no sistema continental. A bancarrota de uma economia fragílima como a cubana, o agravamento até o desespêro das condições de vida da população, o apêlo à ajuda russa, econômica e militar, são etapas do processo revolucionário dirigido pelos comunistas. Armas e técnicos da cortina de ferro já desfilam pelas ruas de Havana. Não tardará muito e poderemos assistir ao desfile dos primeiros "voluntários" vermelhos à ilharga dos Estados Unidos.

AS fôrças conservadoras, como a Igreja Católica, e as democráticas, como a imprensa tradicional, são reduzidas ao silêncio. Expropriam-se jornais independentes, que se opuseram a Batista, os milicianos insultam os padres dentro do próprio templo.

Nesta hora, não esqueçam o eminente cardeal Dom Jaime Câmara; não esqueçam os nossos colegas de "O Globo" que refletem às vêzes com fidelidade o pensamento da Cúria; não esqueça o ilustre padre Negromonte; avivem bem a memória os católicos de verdade: quem se manifestou pelo regime de Fidel Castro, quem se solidarizou moralmente com êle, quem o apontou aos brasileiros como exemplo a seguir, foi o doutor Jânio da Silva Quadros, não o marechal Henrique Duffles Teixeira Lott.

E' certo que Jânio agiu, como sempre, por considerações meramente eleitoreiras: Jânio não é de nada, nem comunista nem fascista, Jânio é um oportunista feroz, um feroz egoista e egocêntrico, que só se vê a si mesmo e aos seus próprios interêsses. Não dará nada aos comunistas, se isto não lhe convier; mas lhes dará tudo, se precisar dêles para criar o clima de um govêrno autoritário. Poderá converter-se mesmo num **pastiche** de Fidel, por fôrça da instabilidade emocional que o domina. Os "bilhetinhos" ditados por incoercíveis impulsos podem atear fôgo neste país, levando-o para a extrema direita (ligações com a plutocracia paulista-internacional) ou para a extrema esquerda (atração da experiência radical de Fidel). E' um temperamento de ditador à procura de um pretexto para sua megalomania, evoluindo através de contradições e situações paradoxais.

ENFIM, um tema para meditação.

DANTON JOBIM

Lott inicia novo "rush" em S. Paulo

RIO —

O marechal Teixeira Lott e o sr. João Goulart viajarão, hoje (10 horas), para São Paulo, iniciando mais uma excursão eleitoral em que percorrerão cinco cidades paulistas e uma de Minas Gerais, a tempo de voltar domingo para participarem do grande comício que será realizado no Largo do Machado e do qual participará o marechal Ângelo Mendes de Morais.

Na capital paulista o ex-ministro da Guerra e seu companheiro de chapa almoçarão às 13 horas com os estudantes, depois da gravação de dois programas de televisão, no canal 4. Após o almôço, o candidato nacionalista seguirá de carro

(Conclui na 11ª página)

CONTO DE FADAS

A portuguesinha Alcina de Jesus Marcos Azevedo (foto), que chegou ontem ao nosso país, está vivendo "um conto de fadas"

Cachopa convidada de JK chegou 'encantada'

RIO —

Ao desembarcar, ontem, do avião da Panair que a trouxe de Lisboa, em companhia da embaixatriz Ema Negrão de Lima, a srta. Alcina de Jesus Marcos de Azevedo, a jovem portuguêsa de 19 anos, convidada pelo presidente Juscelino Kubitschek a visitar o Brasil, queria saber tudo acêrca do Rio, cuja silhueta a impressionara na primeira visão.

Cabelos castanhos e olhos claros, trajando um vestido verde combinado com sapatos e bôlsa brancos, Alcina "estreou" aos olhos do carioca exibindo na mão direita uma aliança de noiva, o que não impediu que manifestasse aos jornalistas sua alegria por pisar a "sonhada terra do Brasil". Sua viagem era "um conto de fadas que se tornava realidade" naquele momento.

SAUDADE

Seus pais ficaram tristes e ela sentiu saudade dêles quando o avião deixou Lisboa, onde Fernando, o noivo, também ficou aguardando a sua volta. Mas, Alcina, para vir ao Brasil, não teve mêdo da angústia da separação. Nunca saiu de Portugal.

Estudante do quinto ano do Liceu, tem planos para tornar-se poliglota. Fernando Pereira, seu pretendente, é acadêmico de engenharia. Gosta do campo. Seus pais são agricultores e tem um irmão.

A VISITA

O convite do presidente JK foi um presente para a cachôpa, que não podia fazer a viagem de outra maneira. Hospedou-se no Hotel Califórnia, mas não sabe quanto tempo permanecerá no Brasil.

Tudo depende dos convites que receber para visitar cidades e regiões agrícolas, pelas quais se interessa. Pretende ir a algumas festas, para as quais já foi convidada. E divertir-se muito.

Lott não deu Vale a Novais

RIO —

O marechal Lott recusou-se a assumir compromisso, oral ou escrito, com o sr. Manuel Novais de que lhe daria, no seu govêrno, o contrôle da Comissão do Vale do São Francisco.

Essa recusa é que explica a adesão do chefe do Partido Republicano da Bahia ao sr. Jânio Quadros, quando tudo indicava que, fôrça dos compromissos políticos da bancada do PR baiano, marchasse êle com o candidato situacionista.

(Conclui na 11ª página)

Repórter: "Fidel é comunista"

RIO —

Dizendo que "a pena de Powers foi uma sentença bastante leve" e que está convencida de que "Fidel Castro é um comunista do tabuleiro de xadrez manobrado pelos russos", chegou ontem ao Rio a jornalista norte-americana Anita Ehrman, da cadeia jornalística do sr. William Randolph Hearst Jr.

Miss Ehrman veio ao Brasil a fim de entrevistar o presidente Kubitschek, os candidatos à Presidência da República e os governadores de alguns Estados que visitará (Rio, Brasília, São Paulo, Pôrto Alegre e Belo Horizonte).

FIDEL CASTRO

"O povo norte-americano está vendo com grande apreensão o problema criado pelo premiér Fidel Castro, tanto para o povo do seu próprio país como para tôda a América", — disse a jornalista norte-americana. Ela foi recebida no aeroporto pelo sr. Hans Wissing, Adido de Imprensa do Escritório do Brasil em Nova Iorque.

ESPIÃO DO U-2

Falando, depois, sôbre a condenação do espião norte-americano derrubado pelos soviéticos, quando avião (U-2) sobrevoava o território russo, disse Miss Ehrman: — "A pena de dez anos foi uma sentença bastante leve, com o visível intuito de mera propaganda, como aliás todo mundo pensa".

CONGO

A jornalista da cadeia Hearst recentemente entrevistou o premiér Patrice Lumumba, que declarou a independência do Congo, exigindo retirada das tropas belgas de seu país. Também visitou, recentemente, a Argélia, entrevistando os líderes da independência daquela possessão francesa.

ACUSOU CASTRO

A repórter Anita Ehrman, da cadeia Haerst, que ontem chegou ao Rio

COMUNISTAS PRENDERAM 147 ESPIÕES NORTE-AMERICANOS

Anunciam existir uma vasta rêde em Berlim

BERLIM, BONN —

Os comunistas alemães anunciaram hoje a prisão de 147 membros de uma organização de espionagem norte-americana.

Acrescentaram que a investigação do serviço secreto não foi completada ainda e que se podem esperar novas prisões.

ATIVIDADE CLANDESTINA

A agência de notícias da Alemanha Oriental "ADN" declarou que as detenções foram feitas quando caíram em mãos dos comunistas alemães documentos da atividade clandestina norte-americana na Europa Oriental.

Afirmou a agência que os detidos realizavam atividades de espionagem com o propósito de "preparar a guerra" para o serviço secreto norte-americano.

CONFISCO DE ARMAS

Acrescentou que o serviço de segurança do Estado, ou polícia secreta, confiscou também armas, transmissores de rádio, câmaras, material para escrever em código, cartões falsos de identidade e outro material de espionagem.

Segundo a agência, os documentos "que anteriormente haviam estado em mãos de oficiais e autoridades norte-americanas em Berlim Ocidental e Alemanha Ocidental" levaram a polícia comunista a prender os espiões.

Nos primeiros quatro meses dêste ano caíram nas malhas do Serviço de Segurança da Alemanha Ocidental 588 agentes do bloco soviético. Tais agentes estavam encarregados de missões de espionagem na República Federal e em Berlim Ocidental.

As autoridades de Pankow, assim como as soviéticas polonesas e tchecas efetuaram, em 1959, 2.802 tentativas de aliciamento para espionagem. Destas, 1.251 tentativas — 4?% portanto — foram feitas para agir contra a República Federal.

TOTAL DE ESPIÕES

De 30 de agôsto de 1951 — data em que a espionagem, segundo as leis da Alemanha Federal, outra vez se tornou possível de punição — até 31 de dezembro de 1959, 1.799 agentes do bloco soviético foram punidos em território federal e no setor livre de Berlim. No mesmo espaço de tempo, cêrca de 16.500 pessoas confessaram, espontâneamente, ser agentes soviéticos. Tais pessoas, ou por terem confessado em tempo, ou por terem agido sob coação, ou ainda porque mostraram arrependimento, não foram castigadas. — (UPI-IF-DC)

Pais de Powers já estão em Nova Iorquè

NOVA IORQUE, COPENHAGUE —

Chegaram a esta cidade, procedente de Moscou, os pais e a irmã do pilôto norte-americano Powers, recentemente condenado a 10 anos de prisão por tribunal soviético.

"O meu filho voltará a casa logo que possa", — declarou o pai do pilôto norte-americano Francis Garry Powers, condenado na União Soviética, no transcurso da escala feita em Copenhague pelo avião que o conduz de regresso aos Estados Unidos.

MENOS ANGUSTIADO

O advogado do casal Powers também leu uma declaração preparada pelos seus clientes no avião, antes da sua chegada a Copenhague.

Nesse documento, os Powers reiteram as suas declarações feitas ontem em Moscou de que voltavam ao seu país menos angustiados do que estavam ao chegar à capital soviética, lamentavam ter de deixar o filho na URSS e estavam tranquilos por saber que Francis gozava boa saúde.

INDISPOSTA A SRA. POWERS

Ao descer do avião a senhora Powers parecia indisposta, mas rejeitou uma cadeira de rodas que os empregados do aeroporto lhe ofereceram.

Declarou o médico da família, dr. Luís Ingram, que a senhora Powers estava bastante melhor desde que vira o filho no Tribunal. (FP).

De Gaulle a favor da pacificação nuclear

PARIS —

"Creio que as potências que possuem armamentos nucleares devem começar a se desarmar e penso que, atualmente, é no domínio dos meios de lançamento de bombas atômicas onde é possível realizar algo prático nesse sentido".

Essa declaração foi feita pelo general De Gaulle ao precisar a posição francesa sôbre o desarmamento, em resposta que enviou ao sr. Nikita Kruchev a 15 do corrente e cujo texto foi tornado público hoje nesta capital.

OBJETIVO IMEDIATO

De Gaulle diz que o objetivo imediato na questão do desarmamento "deve ser impedir que sejam especialmente construídos e equipados foguetes, satélites, aviões e navios para lançar bombas atômicas e que, igualmente, devem ser destruídos todos os veículos "atualmente existentes destinados só a êsse fim".

"Não basta proclamar essa destruição — prossegue De Gaulle — é necessário um contrôle permanente e recíproco. E' preciso admitir — acrescenta o presidente francês — que para impedir que foguetes satélites, aviões e navios possam lançar de pronto engenhos de destruição maciça, deve haver um contrôle preciso e permanente de tôdas as rampas de lançamento, bases e fábricas.

ACÔRDO COMUM

"Por outro lado — afirma De Gaulle — é evidente que só se obterão realidades efetivas sôbre o desarmamento, inclusive no que se refere às medidas iniciais, quando se tenham adotado e aplicado de comum acôrdo as condições de contrôle.

"Por isso — conclui a mensagem do chefe do Estado francês — é que para poder concretizar um acôrdo se torna necessário reatar francamente as negociações sôbre êsse assunto. O govêrno francês não acha adequado que essas negociações se desenrolem nas "condições heteroclitas, apaixonadas e tumultuosas da ONU, mas no quadro do Comitê dos Dez, onde podem negociar tranquilamente os quatro Estados fabricantes de armas atômicas". — (FP-DC)

Argelinos pedirão ajuda à Liga Arabe

BEIRUTE (Líbano), LONDRES —

Os ministros do Exterior de nove países da Liga Arabe projetam reunir-se novamente para ouvir os representantes dos rebeldes argelinos que pedirão ajuda à organização.

Soube-se que há esperanças de um acôrdo na questão de apoiar as exigências do chanceler Krim Belkacer, do govêrno rebelde argelino no exílio, para realizar uma eleição fiscalizada pelas Nações Unidas na Argélia e sôbre a ajuda árabe à causa rebelde.

COMENTARIO DO "TIMES"

O "Times" escreve sôbre a atual reunião dos ministros do Exterior da Liga Arabe no Líbano.

Para o jornal, essa reunião trará mais discórdias do que é hábito surgirem em tais encontros.

Uma das razões alegadas é que os líderes rebeldes da Argélia estão divididos entre si sôbre a tática futura e os que desejam o prosseguimento da guerra farão pressão sôbre os árabes para que os ajudem, ou do contrário, aceitarão o "cheque em branco" oferecido pelos comunistas chinenses (UPI-BNS-DC).

Assessor de Kennedy viajará pela África

PARIS, WASHINGTON —

"O objetivo da viagem que vou empreender pelos países da Africa Ocidental e Central — declarou o sr. Averell Harriman, ex-secretário democrata do govêrno norte-americano — é de poder informar ao candidato democrata à Presidência John Kennedy, sôbre a situação dêsses países depois do seu acesso à independência ou a poucas semanas dessa evolução".

A primeira etapa do itinerário africano do sr. Harriman será Dakar.

CAMPANHA NO ESTRANGEIRO

A viagem do sr. Harriman prolonga, por assim dizer, no estrangeiro, a campanha eleitoral a favor do candidato presidencial democrata.

O sr. Harriman disse aos jornalistas que "geralmente se ignora que o sr. Kennedy preside a Comissão de assuntos africanos do Senado". O candidato democrata, acrescentou, está, aliás, convencido de que a Europa ocidental se consolidou e que por isso é de suma importância que a nossa ação se oriente para os países subdesenvolvidos.

LUGARES A VISITAR

"Por falta de tempo — acrescento o sr. Harriman — terei de limitar a minha missão de informação à África Ocidental e Central. Em menos de três semanas visitarei a África Ocidental Francesa, a Guiné a Libéria, Ghana, Nigéria, o Congo (ex-francês) e o Congo ex-belga. Espero entrevistar-me em Leopoldville com o sr. Lumumba e em Elizabethville com o sr. Chombe, com quem tive já ocasião de conversar em Nova Iorque.

Quando regressar a Paris, última etapa antes da minha volta para os Estados Unidos, espero ser recebido pelo general De Gaulle, a quem tenho a honra de conhecer desde os difíceis tempos de 1941 e cuja ação admirei e admiro".

SENADO "IMPARCIAL"

O Senado americano se manteve "imparcial" ante os candidatos à presidência.

Por 51 votos contra 44, rejeitou um projeto do senador Kennedy (candidato democrata), que pedia a assistência médica gratuita às pessoas de idade. O presidente Eisenhower era contrário ao mesmo.

Antes, porém, o Senado havia rejeitado outro projeto do vice-presidente Nixon, candidato republicano, que solicitava os mesmos cuidados para as pessoas idosas, necessitadas econômicamente. (FP-DC).

COM OS OCIDENTAIS A ALEMANHA FEDERAL

BONN —

Willy Bradot, prefeito de Berlim oeste e candidato Democrata à Chancelaria Federal, declarou que o programa de seu partido não deve deixar nenhuma dúvida sôbre a necessidade da Alemanha Federal permanecer na Comunidade Ocidental. (FP-DC).

EISENHOWER DISPOSTO A IR A ONU

WASHINGTON —

"Apresentar-me-ei pessoalmente ante as Nações Unidas se a minha presença fôr considerada necessária ao exame dos assuntos importantes", declarou o presidente Eisenhower em sua entrevista de hoje à imprensa. (FP-DC).

PARA BREVE A IDA DO HOMEM AO COSMO

MOSCOU —

"O lançamento ao espaço cósmico de um ser humano é possível e se efetuará em breve, mas não imediatamente", declararam hoje quatro cientistas soviéticos durante uma entrevista à imprensa na Academia de Ciências da União Soviética, entrevista consagrada ao recente êxito obtido com a segunda nave cósmica transportando duas cadelas e outros animais. (FP-DC).

SENHORA ROOSEVELT CHEGA A PARIS

PARIS —

Eleonore Roosevelt, viúva do saudoso presidente dos Estados Unidos, chegou ao aeroporto de Le Bourget às 11 horas e 30 minutos, com procedência de Londres, sendo recebida no aeroporto pela senhorita Lecoute, da embaixada norte-americana em Paris. A viúva Rosevelt visita vários países da Europa. (FP-DC).

Continua a greve da saúde no Chile

SANTIAGO DO CHILE —

Os empregados de Saúde concordaram em prolongar a sua greve por 48 horas depois da apresentação de relatorio do presidente da Central Única dos Trabalhadores, feita em concentração realizada ontem à noite pelos grevistas.

Não tendo o presidente Alessandri aceitado alguns "pontos reivindicatórios", decidiu a reunião prosseguir a greve que está criando gravíssimas situações pois os doentes permanecem no recinto dos hospitais sem tratamento, quando não são evacuados.

APOIO DOS ESTUDANTES

Soube-se igualmente que a Federação de Estudantes decretou uma greve em apoio dos alunos da Escola de Agronomia que desde alguns dias aderiram aos empregados da Saúde.

Além disso existe a possibilidade de os empregados do fisco iniciarem um movimento grevista, que depende da resposta, às bases, das respectivas confederações que foram consultadas. (FP-DC).

COMPANHIA DE MINERAÇÃO E SIDERURGIA DO GANDARELA

Ata da Assembléia Geral Extraordinária realizada em 1.º de agôsto de mil novecentos e sessenta

Ao primeiro dia do mês de agôsto de mil novecentos e sessenta, às dez horas, reuniram-se em Assembléia Geral Extraordinária, na sede social, à Avenida Graça Aranha, duzentos e vinte e seis, oitavo andar, os acionistas da Companhia de Mineração e Siderurgia do Gandarela. Verificado pelo presidente da Companhia, doutor Joaquim Xavier da Silveira, haver no livro de presença de acionistas número legal, que representava mais de dois têrços do capital social, com direito de voto, deu por aberta a sessão, solicitando à Assembléia que elegesse a mesa para dirigir os trabalhos. Foi aclamado para presidente o acionista doutor Alvaro Luiz Bocayuva Catão, que convidou os senhores doutores Luiz Fernando da Cruz Secco e Carlos Alberto Bocayuva Carvalho, para servirem como primeiro e segundo secretários, respectivamente. Constituida, assim, a mesa, o senhor presidente declarou instalada a Assembléia e solicitou ao primeiro secretário que efetuasse a leitura do edital de convocação publicado no "Diário Oficial" dos dias vinte e dois, vinte e treis e vinte e cinco de julho próximo passado, e no "Jornal do Comércio" dos dias vinte e dois, vinte e treis e vinte e quatro também daquele mês, do seguinte teor: "Companhia de Mineração e Siderurgia do Gandarela — Assembléia Geral Extraordinária — Ficam convocados os acionistas da Companhia de Mineração e Siderurgia do Gandarela a se reunirem em Assembleia Geral Extraordinária, no próximo dia 1.º de agôsto, às 10 horas, na Sede Social, à Avenida Graça Aranha n. 226, a fim de deliberar proposta da Diretoria, com o parecer do Conselho Fiscal sôbre os seguintes itens: a — alienação de bens imóveis da Companhia; b — outros assuntos de interêsse geral. Rio de Janeiro, 21 de julho de 1960. Rodolpho Dager, Diretor". A seguir, o senhor presidente pediu ao senhor segundo secretário que procedesse à leitura da proposta da Diretoria e do respectivo Parecer do Conselho Fiscal, sendo êstes documentos, aqui transcritos, do seguinte teor: "PROPOSTA DA DIRETORIA. Senhores Acionistas. Tendo esta Diretoria recebido propostas de aquisição de bens sociais, inclusive imóveis, que consultam aos interêsses da sociedade, e dos senhores acionistas, vem propor à Assembléia Geral seja ela expressamente autorizada a aliená-los, de acôrdo com o artigo 119, do Decreto-Lei n.º 2.627, de 1940, fixando preço e condições de pagamento. Rio de Janeiro, 18 de julho de 1960. Joaquim Xavier da Silveira — Diretor-Presidente — Rodolpho Dager — Diretor-Tesoureiro". "PARECER DO CONSELHO FISCAL — Os abaixo assinados, membros efetivos do Conselho Fiscal da Companhia de Mineração e Siderurgia do Gandarela, tendo examinado cuidadosamente a proposta da Diretoria de 18 do corrente, para alienação de bens sociais, inclusive imóveis, são de parecer que a referida proposta atende aos objetivos sociais, razão por que recomendam à Assembléia a sua aprovação. Rio de Janeiro, 19 de julho de 1960. Luiz Fernando da Cruz Secco — Alvaro Luiz Bocayuva Catão — Carlos Alberto Bocayuva Carvalho". Postos em discussão a proposta e o parecer, foram os mesmos amplamente debatidos em todos os seus detalhes. Encerrada a discussão, o senhor presidente pôs a proposta em votação, tendo sido a mesma unanimemente aprovada por todos os presentes, respeitando-se na votação tôdas as prescrições legais. Ninguém mais querendo fazer uso da palavra, e nada mais havendo a tratar, o senhor presidente declarou que ia interromper os trabalhos por vinte minutos, para que fôsse lavrada a ata. Reaberto os trabalhos, foi a referida ata lida por mim, primeiro secretário, e tendo sido unanimemente aprovada pelos senhores acionistas presentes, vai por mim e por todos devidamente assinada, inclusive as quatro cópias autênticas, datilografadas, extraídas para os fins legais. Rio de Janeiro, 1.º de agôsto de 1960. LUIZ FERNANDO DA CRUZ SECCO — CARLOS ALBERTO BOCAYUVA CARVALHO — FRANCISCO JOAO BOCAYUVA CATAO — JOSÉ PEDRO DE AZEVEDO LEMOS — JOAQUIM XAVIER DA SILVEIRA — RODOLPHO DAGER — ALVARO LUIZ BOCAYUVA CATAO

E cópia fiel extraída do respectivo livro de atas.

LUIZ FERNANDO DA CRUZ SECCO — 1.º secretário

AVISO AOS CONTABILISTAS

O Conselho Regional de Contabilidade do Estado da Guanabara convida os senhores contabilistas abaixo mencionados, a quitarem seus autos de infração dentro do prazo de vinte (20) dias, a contar da presente publicação.

Outrossim, esclarece que o não cumprimento do presente Aviso, será o débito encaminhado para a Vara da Fazenda Pública, de conformidade com o § 1.º do Artigo 32 do Decreto-Lei 9.295 de 27-5-1946:

NOMES	PROCESSOS
ALOYSIO RICARDO DA SILVA	25.141
REDE FERROVIARIA FEDERAL S/A	23.374
JOSÉ BERNARDO DE SOUSA	25.147
GERALDO MACHADO CARNEIRO	24.752
ESCRITÓRIO DE ORGANIZAÇAO TECNICA COMERCIAL	25.063
ANTONIO L DE ARAGAO (Nossa Gente)	23.327
MILTON DO NASCIMENTO MARQUES	18.893
ORGANIZAÇAO E CONTABILIDADE VITÓRIA	22.635
ORGANIZAÇAO CONTABIL «BRAPAN» LTDA.	21.429
MARIO DE ARRUDA FIGUEIREDO	17.447
PAULO L. F. SOUZA	22.296
SINVAL DE OLIVEIRA	18.898

Rio de Janeiro, 22 de agôsto de 1960.

ass. ARY PINTO DE CARVALHO
Presidente

a programação de HOJE da RÁDIO NACIONAL

18,00 — O Mundo em Marcha
18,25 — Aventuras do Anjo (O navio de fogo)
18,35 — Jerônimo o Herói do Sertão (A somora do Escorpiao)
19,00 — Isto e Brasil
19,05 — Suplemento Musical
19,15 — No Mundo da Bola
19,30 — A Voz do Brasil
20,00 — Olhai as Aves do Céu (novela)
20,25 — Repórter Esso
20,30 — Calendario Kolynos
20,35 — Galeria Musical Sanbra
21,00 — Brasil Dia a Dia
21,05 — Peço a Palavra
21,30 — Boletim de Brasilia
21,35 — Cantando Pelos Caminhos
22,00 — Intervalo Musical
22,05 — Repórter Esso
22,10 — Noite de Gala
23,00 — Boletim de Brasilia
23,05 — Cartas na Mesa
00,01 — Musica Dentro da Noite
00,30 — Seresta Musical.
01,00 — Boletim de Notícias
01,10 — Encerramento.

EMPRÊSA SÃO CRISTÓVÃO
LINHA DIRETA
RIO A POÇOS DE CALDAS
(M GERAIS)
Diàriamente às 5,45 horas — Int. Guichê 22
Estacão Rodoviária Mariano Procópio
ÔNIBUS LUXUOSOS — RAPIDEZ — SEGURANÇA E CONFÔRTO

AGORA "Coach Service" PARA BELÉM

ida: 6.220,00 | ida e volta: 11.196,00

NAVEGAÇÃO AÉREA BRASILEIRA S.A.

RUA SANTA LUZIA N.º 799-A — TELS.: 32-8750 E 52-2256
RUA DA ALFANDEGA N.º 84 — TEL.: 23-8822
RESERVAS — TELEFONE: 32-8095
AEROPORTO — TELEFONE: 42-1610

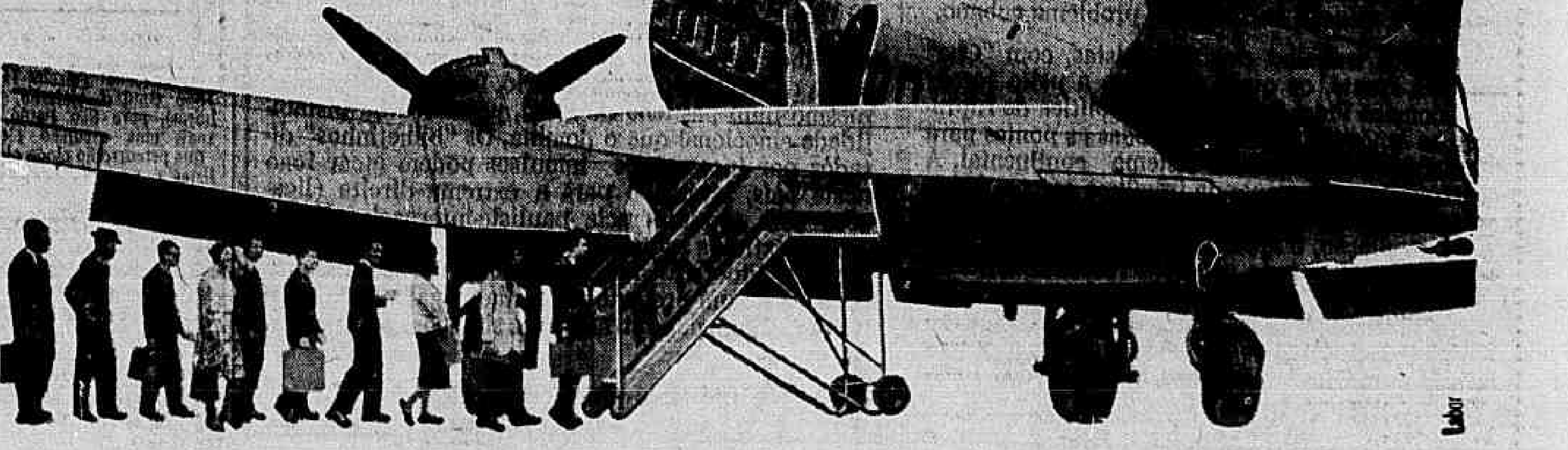

POLITICA DOS ESTADOS

Vitória de Lott por mais de 60 mil votos

RECIFE —

O marechal Henrique Teixeira Lott deverá ganhar em todo o Estado de Pernambuco por uma margem superior a 60 mil votos sôbre o seu principal adversário, sr. Jânio Quadros — eis o que informam líderes da campanha Lott-Jango em Pernambuco, com base nas últimas prévias eleitorais realizadas em vários municípios pernambucanos.

Os mesmos informantes acrescentam que o sr. João Goulart obterá excelente votação no Estado, devendo sobrepujar com facilidade seus dois adversários. Sòmente na capital pernambucana os candidatos nacionalistas, apoiados pela maioria esmagadora do eleitorado, terão uma vantagem "que nem a ação pessoal do governador Cid Sampaio e de sua polícia conseguirão evitar". (Correspondente)

MINAS: 70% COM LOTT

BELO HORIZONTE — Grupos de senhoras pertencentes ao "staff" eleitoral do sr. Tancredo Neves, fizeram um levantamento das tendências do eleitorado desta capital, com resultados dos mais satisfatórios para as candidaturas situacionistas em 3 de outubro próximo. Das 1.200 residências visitadas, em diversos bairros, constatou-se que 70 por cento dos eleitores sondados votarão em Lott e Tancredo. — (TSP-DC)

COM MAGALHÃES PINTO

O presidente do Partido Republicano, seção municipal de Ribeirão Vermelho, Sul de Minas Gerais, deu o seu apoio à candidatura Magalhães Pinto, durante movimentado comício que o candidato udenista realizou ali dias antes.

O sr. Habib Murah, presidente local do PR, em sua oração, disse, durante o referido comício: "Partindo de um princípio democrático, aqui estamos unidos udenistas e perristas, irmanados no propósito de sufragar nas urnas os nomes dos brasileiros Jânio Quadros, Milton Campos e Magalhães Pinto".

Declarou ainda o referido político que o povo de Ribeirão Vermelho anseia por "um govêrno vigilante e empreendedor". — (TSP-DC)

TANCREDO SUSPENDE

O sr. Tancredo Neves, candidato ao govêrno de Minas, suspendeu tôdas as suas atividades político-eleitorais por 48 horas, em sinal de pesar pelo lamentável acidente que roubou a vida do seu correligionário, deputado Pimenta da Veiga. Assim, a comemoração que deveria realizar-se em São João Del Rei, no dia de hoje foi adiada, tendo o sr. Tancredo Neves se comunicado com o marechal Lott, pelo telefone, a êsse respeito. (Tsp-DC)

ALBERGARIA DEPUTADO

O deputado Pimenta da Veiga, tràgicamente desaparecido na manhã de ontem, será substituído na Câmara Federal pelo sr. Jáder Albergaria, primeiro suplente da bancada pessedista. Para a primeira suplência passará, pràticamente, o sr. Gustavo Capanema. Não que seja êle o segundo suplente, mas o fato é que o sr. Dornício Murta, que é o titular dessa suplência, possìvelmente não assumirá a cadeira se convocado, por se encontrar já no desempenho de outra missão. (Tsp-DC)

SÓ COM RAIOS-X

"Convenhamos que dificilmente se poderia aceitar desafio dessa natureza" — Declarou o deputado udenista Sadi Cunha, referindo-se aos colegas que desejando provar a regularidade na entrega de verbas da Companhia do Vale do Rio Doce aos Municípios, falaram em renúncia — caso ficasse provado que possuíam as tais cadernetas de cheque em branco.

— Uma caderneta em cheque em branco — prosseguiu o deputado Sadi Cunha — é coisa que se carrega ou deixa de carregar à vontade. Seria difícil a minha salvo se tivesse nos olhos um dispositivo de Raio-X, descobrir que em tal ou qual momento um ou outro dos beneficiários políticos da Vale do Rio Doce tivesse no bolso a tal caderneta. Pois êsse, a impossibilidade seria absoluta".

— Há irregularidade grita nas da Companhia do Vale do Rio Doce. Mas aquêles que ha tiram proveito político não interessa que seja objeto de discussões menos honrosas. Daí a facilidade com que se joga com os mandatos, tal se um mandato fôsse coisa para "simplesmente apostas".

PARANÁ: Nacionalistas em ação

CURITIBA — Chegou hoje a Curitiba uma comitiva da Frente Parlamentar Nacionalista, integrada pelos deputados Bento Gonçalves, César Pietro e Aderbal Jurema, que empreendeu diversas visitas a várias fábricas locais e à noite participou de um grande comício na Praça Osório, em favor das candidaturas Lott e Jango, candidatos do PSD-PTB, à presidência e vice-presidência da República.

Amanhã, os referidos parlamentares visitarão as cidades de Londrina e Ponta Grossa, os dois maiores colégios eleitorais do Estado, depois de Curitiba. Próceres nacionalistas locais acompanharão os deputados da FPN àquelas cidades, a fim de tomar medidas junto aos comitês municipais no sentido de que se façam representar na 1.ª Convenção Estadual Nacionalista do Paraná que se realizará brevemente (Correspondente).

MACULAN NO RIO

O senador Nélson Maculan, candidato trabalhista ao govêrno do Paraná, deverá seguir amanhã cêdo para o Rio de Janeiro acompanhado do sr. Renato Celidônio, um dos dirigentes principais de sua campanha eleitoral.

No Rio, o sr. Nélson Maculan manterá contatos na área política, tendo encontro especial com vários personalidades da política federal.

S. CATARINA: Dissidentes decepcionados

Os dissidentes do PTB regressaram a esta capital, de sua excursão política pelo interior do Estado, desolados. As suas palavras não encontraram ressonância nas hostes trabalhistas. E, de substancial, eleitoralmente falando, nada conseguiram, segundo declarações dos caravaneiros.

Por outro lado, êsse grupo dissidente que tem à frente o sr. Carlos Gomes de Oliveira, em São Joaquim foi impedido de penetrar na sede do Partido Trabalhista Brasileiro. E em outros municípios foram os caravaneiros petebistas recebidos friamente, e muitas vêzes criticados pela atitude assumida em relação ao dogma partidário e à rebeldia contra determinações da Executiva. Diante de tudo isso, a excursão do sr. Carlos Gomes de nada valeu, apenas serviu para mostrar-lhe que no interior do Estado o PTB está unido. (TSP-DC)

R. G. DO SUL: Homenagem a Vargas

PÔRTO ALEGRE — A zero hora de hoje o governador do Estado, sr. Leonel Brizola, o vice-presidente da República, sr. João Goulart, e o ministro Amaral Peixoto prestaram significativa homenagem ao ex-presidente Getúlio Vargas, ao pé do monumento do estadista falecido. Em seguida aquêles homens públicos seguiram para São Borja, onde depositaram flôres no túmulo do ex-presidente.

BRASÍLIA: PSD no inquérito

DISTRITO FEDERAL — O deputado Abelardo Jurema, líder da Maioria, em declarações à imprensa, disse que "o PSD apresentará na próxima semana três representantes para constituir a comissão parlamentar de inquérito que investigará irregularidades na construção de Brasília.

Esclareceu ainda o parlamentar paraibano que a UDN se mostrou favoràvelmente à indicação de sr. Bilac Pinto; todavia, os demais partidos não deram conhecimento de seus representantes. — (TSP DC)

PARÁ: Acôrdo PTB-PSD

BELÉM — Em acôrdo ontem firmado, entre o PTB e o PSD, ficou assentado que aquêle partido apoiará o candidato pessedista ao govêrno do Estado, sr. Aurélio do Carmo, recebendo, em compensação algumas secretarias e outros postos chave no govêrno paraense. — (TSP-DC)

LLOYD BRASILEIRO

Patrimônio Nacional

Escritório: Rua do Rosário n.º 1
Telefone: 31-2060
Praças e Fretes — S/loja
Telefone: 31-3329
Passagens térreo — Telefone: 31-3304

NORTE

RODRIGUES ALVES
Vg 46 — I
Sairá para:
Recife — Cabedelo e Natal

CABO SANTA MARTA
Vg. 98 — I
Vitória — Cabedelo — Recife
São Vicente — Havre — Dunquerque — Londres — Antuérpia — Roterdam — Bremem e Hamburgo

EUROPA

LOIDE PANAMA
Vg. 93 — I
Sairá a 29 ou 30 do corrente para:
Salvador — Cabedelo — S. Vicente — Havamouth — Havre — Dunquerque — Londres — Antuérpia — Roterdam — Bremem e Hamburgo

AMERICA DO NORTE
SAIDAS DO RIO

LOIDE AMERICA
Sairá a 30 do corrente para:
Barra de Ilhéus — Salvador e Nova Iorque

LOIDE CUBA
Sairá hoje para:
Vitória e Nova Orleans

AMERICA DO NORTE
SAIDAS DE SANTOS

LOIDE MEXICO
Sairá a 15 de setembro para:
Vitória — Barra de Ilhéus — Salvador — Cabedelo — S. Vicente — Casablanca — Tanger — Gibraltar — Barcelona — Gênova — Nápoles — Trieste e Rijeka

LOIDE AMERICA
Sairá a 29 do corrente para:
Barra de Ilhéus — Salvador e Nova Iorque

AVISO
Qualquer alteração nas datas de saídas dos navios, será publicada no local

Técnicos estudam a Saúde da Guanabara

RIO —

Dois técnicos da Repartição Sanitária Pan-Americana, um dêles o brasileiro Alfredo Bicca e o outro, Hector Coll, a convite do professor Gennyson Amado, secretário de Saúde, tomarão parte nos debates, hoje, do Grupo de Trabalho criado recentemente para estudar melhores condições sanitárias para o Estado da Guanabara.

A presença dêsses especialistas em programas de grande dimensão no campo sanitário do Grupo de Trabalho é o de saber a realidade que nos cerca, quanto à saúde pública, e efetuar uma verificação de que meios poderá lançar mão a Repartição Sanitária Pan-Americana, para uma cooperação mais estreita com o Rio.

EXPLANAÇÃO

Até agora, de acôrdo com os levantamentos procedidos, o Brasil é um país que se relaciona entre os maiores contribuintes desta entidade de âmbito continental desde sua criação. No decorrer da reunião do Grupo de Trabalho da Secretaria de Saúde e Assistência, que contará com a presença do seu titular, os médicos Alfredo Bica e Hector Gol deverão fazer uma explanação de ordem geral sôbre os resultados que vêm sendo anotados nos diversos países que iniciaram os trabalhos de vacinação contra a poliomielite, através de vacinas de viros vivos.

De acôrdo com o que apurou junto às autoridades estaduais, é pensamento do prof. Genuison Amado solicitar à Repartição Sanitária Pan-Americana determinada quantidade de doses da aludida vacina para uso no Estado da Guanabara, como uma complementação da "Operação Salk" desfechada recentemente e que vem propiciando a imunização de milhares de crianças nos últimos dias.

Festival convidou F. Sagan

RIO —

O governador Sette Câmara e o sr. Abraham Medina convidaram a romancista francêsa Françoise Sagan ("Bom dia, Tristeza") para vir ao Rio participar da "Noite do Apêrto de Mão", que abrirá o I Festival do Rio, no dia 31 de outubro, no Maracanãzinho.

Se Françoise Sagan aceitar o convite, deverá participar de outras solenidades do conclave, prestigiando o Festival da Cultura que funcionará na Cinelândia a partir de 3 de novembro. Outras personalidades serão ainda convidadas, e entre elas a sra. Eleanor Roosevelt, através do Itamarati.

CANÇÕES DE AMOR

No programa "Noite de Gala", ontem à noite, realizou-se mais uma etapa do concurso "As dez mais lindas canções de amor", patrocinado pelo I Festival, com a seleção de músicas de Lamartine Babo ("Carnavais Antigos"), Dolores Duran ("Ternura Antiga") e Sérgio Malta ("O céu virá depois").

CORRIDA

Para ultimar o embarque das equipes da França, Itália e Portugal que participarão da Primeira Corrida Automobilística Internacional da Guanabara, durante a realização do Primeiro Festival do Rio, embarcará sexta-feira para a Europa o sr. Murilo Nery. A corrida se realizará dia 6 de novembro na Barra da Tijuca, reunindo "ases" do volante nacionais e estrangeiros. A equipe brasileira será integrada por Chico Landi, Artur Sousa e Costa, Pinheiro Pires, Fernando Barreto, Henrique Casini, Jean Louis Lacerda, Alberto Carraro e outros.

Portugal e Argentina já confirmaram a presença de seus representantes na prova automobilística.

DE CONSUL A INSPETOR

RIO — *Para assumir o pôsto de Inspetor do Serviço Diplomático, partirá depois-de-amanhã para Washington o sr. William C. Affeld (foto), Conselheiro da Embaixada e cônsul-geral dos Estados Unidos no Rio de Janeiro. O sr. Affeld servia no Rio desde 1957 e era presidente da American Society e diretor "ex-officio" do Hospital dos Estrangeiros. Antes de vir para o Rio, serviu em vários países, e, no Departamento de Estado foi do "Central Intelligence Office", no Career Planning Department e, enviado à Europa como integrante da equipe de Robert Murphy, consultor do general Eisenhower em assuntos políticos, quando o atual presidente dos EUA comandava os Exércitos aliados. A sra. Myrtis Affeld é pintora cuja obra já foi apreciada em exposições no IBEU.*

Favelados solidários com Mendes de Morais

RIO —

Um grupo de cem favelados de Parada de Lucas e adjacências procurou o marechal Mendes de Morais, na sede do PSD, para manifestar sua solidariedade ao candidato pessedista ao Govêrno do Estado, lembrando que êste, quando prefeito, iniciou a execução de um plano de urbanização das favelas cariocas.

Por outro lado, pediram os favelados que o marechal, quando assumir o Govêrno, determine a volta, para o serviço de fiscalização daquela favela, do comissário Inocêncio, da Polícia Técnica, há tempos designado para servir em outra localidade. Esse policial, afirmam, além de benquisto e respeitado em tôda a favela, desenvolvia ali intensa obra social.

SAMI JORGE DESMENTE

O vereador Sami Jorge, candidato do PSD à Assembléia Constituinte da Guanabara, desmentiu ontem para a reportagem versões de que estaria apoiando a candidatura Sérgio Magalhães ao govêrno do Estado.

— Não sei como surgem êstes boatos — afirmou. — Todos nós do PSD estamos dedicados inteiramente à candidatura Mendes de Morais.

LIBERAIS COM MENDES

O Comitê das Classes Liberais pró-Marechal Lott oficiou ao marechal Mendes de Morais comunicando o integral apoio de seus membros, inclusive dos departamentos feminino e estudantil, ao candidato pessedista ao govêrno estadual.

Conclui o comunicado por afirmar que "o único interêsse que nos anima é a felicidade de Estado da Guanabara".

NÔVOS COMITÊS

Mais três comitês eleitorais foram inaugurados, ontem à noite, pelo marechal Mendes de Morais, no Méier (Rua Tôrres Sobrinho, 33), em Todos os Santos (Rua Piauí, 144) e em Piedade (Rua da Capela, 48), oferecidos respectivamente pela professôra Cândida Vilas-Boas, pelo casal João Casimiro e pela sra. Maria das Neves.

SINDICATO NACIONAL DOS CONTRAMESTRES, MARINHEIROS, MOÇOS E REMADORES EM TRANSPORTES MARITIMOS

EDITAL DE CONVOCAÇÃO

Pelo presente Edital, ficam convocados todos os associados em pleno gôzo de seus direitos sociais, para reunirem-se em Assembléia Geral Extraordinária, no próximo dia 27 de agôsto, às 12,00 e 13,00 horas, respectivamente em 1.ª e 2.ª convocações, em sua Sede Social na Rua Camerino n.º 128 — 10.º andar, para tratar a seguinte.

ORDEM DO DIA:

1.º — Leitura, discussão e aprovação da Ata de Assembléia Anterior;

2.º — Apreciar a Tabela Salarial dos 5 Sindicatos Marítimos e suas Resoluções e reexaminar a Deliberação anterior da nossa assembléia;

3.º — Dar conhecimento das realizações e resoluções dos: II — Congresso dos Marítimos e III — Congresso Nacional Sindical;

4.º — Apreciar a solicitação de Anistia dos marítimos das Docas do Pôrto do Recife e deliberar sôbre a mesma.

Rio, Estado da Guanabara, 24 de agôsto de 1960.

WALDIR GOMES DOS SANTOS
Presidente

VEIO PEDIR GARANTIAS

O prefeito de Aracaju (na foto falando ao DC em companhia de políticos sergipanos) garante a vitória do marechal Lott em seu Estado, desde que lhe sejam dados meios para enfrentar a bem montada (e financiada) Oposição

Tropas para garantir eleições em Sergipe

RIO —

"Não há condições para que o pleito presidencial, no Estado de Sergipe, exprima a verdadeira vontade do povo, uma vez que a fraude eleitoral já foi mais de uma vez comprovada e, enquanto a corrente popular favorável ao marechal Lott não conta com qualquer apoio partidário, os janistas têm a seu favor milhões de cruzeiros e tôda a máquina do Estado em funcionamento".

Essa revelação foi feita ontem, na redação dêste jornal, pelo prefeito de Aracaju, sr. José Conrado de Araújo, que em companhia do presidente do Comitê pró-Lott, José Garcez Dória e do jornalista Nélson Sousa, veio ao Rio para avistar-se com o ministro Armando Falcão, a quem pedirá tropas federais para garantir as eleições de 3 de outubro.

FRAUDE

Disse o sr. José Conrado de Araújo, que embora o nome do marechal Lott encontre a maior receptividade no seio do povo, duas fôrças igualmente fortes podem impedir seu triunfo: a fraude e a falta de apoio das cúpulas partidárias. A fraude, — disse o prefeito Conrado de Araújo — já foi comprovada até mesmo pelo corregedor geral de Justiça, desembargador Otávio Teles que, cumprindo decisão do Superior Tribunal Eleitoral, encontrou doze mil eleitores fictícios em 10 municípios do Estado. A maior parte dêsses títulos falsos foi encontrada no município de Itabaiana, onde o prefeito Euclides Paes Mendonça não permite que qualquer opositor seu ou de seu partido realize comícios. Até mesmo o sr. Juscelino Kubitschek, quando em campanha eleitoral, não pôde entrar em Itabaiana, pois os capangas do prefeito local tinham ordens severas de só dar livre trânsito a quem fôsse da UDN — continuou.

RECURSOS

«Se nos forem dados recursos, garantimos para o marechal Lott, em Sergipe, uma vitória por mais de 10 mil votos. Essa diferença, entretanto, será diminuída e poderá ser mesmo anulada, se a campanha nacionalista continuar abandonada, enquanto as fôrças janistas dispõem de milhares de cruzeiros, o que já lhes possibilitou até propor a todos os proprietários de ônibus, seu frete no dia 3 de outubro, por 15 mil cruzeiros. Se essa medida fôr concretizada, ficaremos sem um único transporte para oferecer aos eleitores» — disse o prefeito de Aracaju.

Disseram ainda os políticos sergipenses, que irão à Brasília para solicitar ao ministro da Justiça o envio de tropas federais para garantir as eleições. «Resolvido êsse primeiro problema, trataremos de conseguir com a direção dos partidos majoritários, maior apoio para a campanha no Estado». Finalizou o prefeito José Conrado de Araújo.

Brasília será praça na I Feira

RIO —

Bem no centro do pavilhão de São Cristóvão da I Exposição Internacional de Indústria e Comércio, será localizada a "Praça Brasília", construída para conter o "stand" com os produtos da Novacap.

Ao mesmo tempo já foram dadas outras designações para duas largas avenidas dentro do imenso parque de exposições da I Feira: das Nações Unidas e da Organização dos Estados Americanos.

HOMENAGEM

É pensamento dos organizadores do certame homenagear a todos os países do continente, ligando seus nomes com a Feira. Até o momento, 300 expositores já estão inscritos no conclave, que deverá iniciar-se em novembro próximo. A organização das seções já está sendo concluída: o enorme parque de diversões ficará no setor Leste enquanto que o teatro de dois mil lugares (o primeiro do bairro) ficará na zona Sul. Além dessas divisões, a Exposição Internacional ainda proporcionará aos visitantes informações amplas sôbre tudo que funcionar em seu interior. Dois grandes balcões estarão em funcionamento durante todos os períodos em que a mostra permitir visitas.

Penido na Ordem do Mérito

RIO —

O professor Pedro Paulo Penido, ministro de Educação e interino da Saúde, viajou ontem para Brasília, onde irá receber a condecoração da Ordem do Mérito Militar.

Ao mesmo tempo, outra alta autoridade no plano da educação, o reitor Edgard Santos, da Universidade da Bahia, também será agraciado, hoje, em Salvador, com a Medalha do Pacificador.

DESENVOLVIMENTO

A homenagem prestada ao ministro Pedro Paulo Penido deve-se, principalmente, ao trabalho que vem realizando para a concretização do programa "educação para o desenvolvimento", lançado pelo presidente Juscelino Kubitschek no início de sua gestão.

ATO PUBLICO

Em Salvador, a solenidade de entrega da Medalha do Pacificador ao reitor Edgard Santos será feita em ato público pelo comandante da Sexta Região Militar, general João de Almeida Freitas. Vários deputados viajaram à capital baiana para prestigiar a solenidade e, entre êles, o deputado Antônio Carlos Magalhães, da representação baiana e Lourival Batista, da representação sergipana.

Vergara passa no Rio hoje

RIO —

Viajando a bordo do "Provence", passará hoje pelo Rio o ministro das Relações Exteriores do Chile, sr. Germán Vergara Donoso, que regressa ao seu país depois de alguns meses de permanência na Europa.

No Velho Mundo, após fazer um tratamento de saúde, visitou a Espanha, França, Itália, Alemanha, Inglaterra e Bélgica, coordenando a ajuda que êstes países prestarão ao Chile para reconstruir as regiões devastadas pelos terremotos.

PAZ NO CONTINENTE

Em 1947, como ministro do Exterior, o sr. Germán Vergara Donoso estêve em nosso país representando o Chile na Conferência Intera-mericana para a Manutenção da Paz no Continente. Em sua curta estada, hoje e amanhã, na Guanabara, o chanceler chileno participará de um almôço na Embaixada do seu país.

NERVOSOS — o prof. MAURICIO DE MEDEIROS mudou seu consultório para a Rua da Quitanda, 3 — salas 811 e 812, onde dá consultas às 2as., 4as. e 6as. de 9 horas ao meio-dia. — Marcar hora telefonando tôdas as manhãs para 22-5941.

Instituto de Aposentadoria e Pensões dos Empregados em Transportes e Cargas

Edital de Concorrência Pública N.º 16/60

Chama-se a atenção dos interessados para o Edital de Concorrência Pública 16/60, para a venda de cartões I.B.M. inservíveis, publicado no Diário Oficial do Estado da Guanabara — Parte I — Seção I — dos dias 16, 17 e 18 do corrente.

'Giulio Cesare' trouxe peregrinos e um russo

RIO —

O "Giulio Cesare", que ontem chegou ao Rio, trouxe o bispo de Guaxupé, D. Ignácio Dalmontek, o Prontonotário do Rio de Janeiro, monsenhor João Uchôa, um grupo de peregrinos que participou do Congresso Eucarístico Internacional de Munich e o sr. Anatoli Tchouboukov, técnico em turismo na União Soviética, que vai assumir funções na Embaixada Russa em Buenos Aires.

Enquanto os religiosos elogiaram a organização do Congresso Eucarístico e contaram que tiveram uma rápida entrevista com o Sumo Pontífice ao passarem por Roma, o sr. Anatoli Tchouboukov elogiou nossa batida de limão, a feijoada e a música brasileira.

QUIS BEIJAR

Contou dom Inácio Dalmonte, bispo de Guaxupé, que beijou o anel do Santo Padre várias vêzes e, ao curvar-se para beijar seus pés pela terceira vez, o Papa João XXIII disse-lhe que aquilo «era uma humilhação».

Monsenhor Barros Uchoa contou à reportagem dêste jornal que ficou impressionado com as belezas da Itália e com a hospitalidade do povo italiano: — «Se não morasse no Brasil, queria terminar meus dias na bela e encantadora Itália», disse. O Protonatário do Rio de Janeiro completou 71 anos durante a realização do Congresso Eucarístico e ficou sensibilizado com a homenagem que recebeu dos peregrinos brasileiros.

TURISMO RUSSO

Falando correntemente o português, o sr. Anatoli Tchouboukov, membro da «Intourist S.A.» (única emprêsa constituída nas bases de sociedade anônima na União Soviética), declarou à reportagem dêste jornal que sua missão na Argentina é de incremento ao turismo entre seu país e o país platino.

Informou que em 1959 vários grupos turísticos soviéticos visitaram o México, a Argentina e, principalmente os Estados Unidos. — «Esse início foi interessante, pois meus compatriotas querem aumentar o intercâmbio e conhecer a América do Sul».

CONHECIA O RIO

Adiantando que várias cartas já foram trocadas para o estabelecimento do turismo entre o Brasil e a Rússia, e que no momento se estuda uma fórmula capaz de permitir ao turista pagar suas despesas com as moedas de seu país, informou que já visitou o Brasil em duas oportunidades. A primeira foi acompanhando o pianista Pavel Serebriakov, que em 1958 conquisto uo 2.º lugar no Concurso Internacional de Piano. A segunda foi como empresário do «Ballet Russo», um ano depois.

Anatoli é amigo de Camargo Guarnieri, Cláudio Santoro, Alice Ribeiro e Arnaldo Estrêla, além de outros. Disse que nossa música é tão popular em seu país (citou o samba «Rio de Janeiro»), que se o compositor Victor Simon fôr à URSS será aclamado como herói. — «Minha filha Irina, de 9 anos, já canta o samba».

Por último, Anatoli disse aos repórteres que sua mulher Olga, que é enfermeira, ao contemplar as belezas da Guanabara lhe declarou que «isto é tão bonito que é melhor ficar».

Brasil vai debater a Logosofia

RIO —

Cêrca de cem pessoas do Rio, São Paulo e Belo Horizonte viajarão no próximo mês a Montevidéu para participar do I Congresso Internacional de Logosofia, juntamente com outros representantes de países sul-americanos.

O Congresso vai explicar ao mundo que a Logosofia "fundamenta sua concepção sôbre a educação superior do homem desde a mais tenra idade" e fará um balanço do que tem realizado até agora.

CRIADOR

González Pecotche, o escritor e pensador argentino que criou o movimento, explicou que durante os trabalhos serão expostos os diferentes ângulos da concepção logosófica sôbre os problemas humanos e assinaladas as causas que levaram a humanidade ao obscurantismo espiritual".

BASE

Várias centenas de logósofos do mundo inteiro estão enviando aos organizadores do Congresso um relatório contendo um testemunho individual das "modificações psicológicas que lograram obter com o auxílio da logosofia", explicando, ainda, em que constitui êste auxílio. Os depoimentos constituirão à base dos trabalhos do Congresso.

PANAIR NA ASSEMBLÉIA DA IATA

RIO — *Acompanhado de sua espôsa, seguiu para a Europa o sr. Manuel Ferreira Guimarães, diretor-presidente da Panair do Brasil. O casal viajou num DC-7C da companhia. A viagem do conhecido homem de emprêsa tem como objetivo representar a Panair do Brasil na Assembléia Geral da IATA. Na foto, o casal Manoel Ferreira Guimarães, no momento do embarque*

BRASÍLIA
VIAGENS EXTRAS
Cr$ 1.250,00
Partida sábado, dia 27, uma às 6,00 horas da manhã, e outra às 16,00 horas
ÔNIBUS DE TURISMO, COM 2 MOTORISTAS
INFORMAÇÕES E VENDAS DE PASSAGENS:
AV. RIO BRANCO N.º 177 — 3.º
AV. RIO BRANCO N.º 57-A
RUA RAIMUNDO CORRÊA N.º 8
RUA DIAS DA ROCHA N.º 9-A
RUA REPÚBLICA DO PERU N.º 143

Diário Carioca

Fundado em 17 de julho de 1928

QUINTA-FEIRA, 25 DE AGÔSTO DE 1960

Nossa opinião

Novo asilado português

SURGE um novo caso nas relações entre Brasil e Portugal, estreitadas recentemente pelas calorosas manifestações do povo português ao presidente Juscelino Kubitschek e sua comitiva. Um prócer da Oposição ao govêrno de Lisboa, depois de tentar em vão durante sete meses a proteção das autoridades diplomáticas de Cuba para escapar de seu país, conseguiu fugir e apresentar-se à embaixada do Brasil, que, em face dos compromissos internacionais do nosso país, não lhe podia negar o asilo.

Trata-se evidentemente de uma manobra do oposicionismo português, na sua luta contra o primeiro-ministro Salazar, essa conquista de asilo para um de seus membros na embaixada brasileira. O caso Delgado, tão rumoroso, terá sua repetição tentada, em condições ainda mais difíceis, pois desta vez a chancelaria lusitana se escuda numa praxe, de negar reconhecimento de asilo a pessoas processadas e condenadas, para desconhecer a extensão da proteção brasileira a um súdito daquêle país.

E' óbvio que o Brasil não pode nem deve considerar o caso nos têrmos em que o coloca a chancelaria de Portugal, mas o embaixador Negrão de Lima está no dever de evitar que o problema fuja à sua localização específica para se transformar em problema de relações entre os dois governos. O Brasil não pode abrir mão da sua fidelidade ao instituto do asilo, mas nossos agentes diplomáticos não podem, por sua vez, fazer o jôgo de uma das facções internas da política portuguêsa, que objetiva criar estremecimentos nas relações entre Brasil e Portugal.

O efeito da recente visita do presidente Kubitschek a Lisboa, os tratados então assinados, a reafirmação dos laços tradicionais de amizade e compreensão — eis uma conquista que não se circunscreve à área dos dois governos, pois é, antes de tudo, uma conquista de dois povos que, acima das contingências políticas, se entendem e precisam se entender, em benefício mútuo.

Tivemos posição definida, no correr do incidente gerado pelo asilo concedido ao general Delgado. Sustentamos então a posição do embaixador brasileiro em Lisboa, sem lhe acentuar sequer o arreganho provocativo com que se insinuou à popularidade, cá e lá. Confiamos em que, desta vez, o embaixador Negrão de Lima encontre a linha de equilíbrio, que lhe permita, sem sacrificar as responsabilidades e os devêres internacionais do govêrno brasileiro, preservar ao mesmo tempo os benefícios resultados da íntima associação, recentemente referendada, do Brasil e de Portugal.

O precedente Delgado deve servir de estímulo a uma prudente condução do negócio que se criou inesperadamente na representação diplomática de Lisboa.

JK fêz justiça

FORAM construídos pelo Instituto dos Comerciários três blocos de apartamentos no Jardim de Alah para os jornalistas cariocas, constituindo um belo conjunto arquitetônico, que tomou o nome de "Presidente Kubitschek". Os dois primeiros tiveram um preço de venda uniforme. O último sofreu grande majoração. No entanto, todos custaram o mesmo ao IAPC.

Nada justificava essa diferenciação, que não mereceu apoio do órgão previdenciário. Decorreu de ato do Ministério do Trabalho, baseado em parecer que não considerou a matéria nos seus aspectos gerais, seja quanto à anterior alienação dos outros edifícios, seja no tocante à finalidade social da Previdência. Tomando conhecimento dos fatos, através de memorial dos interessados, o presidente da República determinou que se fizesse justiça. Tal como aconteceu com as operações precedentes a última deveria atender aos custos e juros do capital investido, mantidas as normas legais que regulam o assunto.

Essa decisão presidencial recebeu aplausos do Instituto, do atual diretor do Departamento de Previdência Social e do ministro Batista Ramos. E' que foi lógica, necessária e justa.

Muita propaganda

O JULGAMENTO do pilôto americano está sendo aproveitado pela propaganda soviética. Na forma do costume, o Govêrno de Moscou procura retirar do episódio os efeitos mais adequados à sua campanha em prol do comunismo internacional. E apresenta a espionagem como um atentado inédito contra a Rússia, um fato jamais verificado em qualquer tempo e em qualquer país. No entanto, após o caso do aviador Powers, só nos Estados Unidos foram presos e expulsos espiões russos, dois dos quais membros da Missão Diplomática em Washington, colhidos em flagrante quando tentavam comprar segrêdos militares.

A própria liberação da energia nuclear pela U.R.S.S. apenas se tornou possível em virtude do furto das fórmulas dos cientistas ocidentais realizado pelo serviço secreto moscovita, fato que ocorreu quando os russos eram aliados dos norte-americanos, no final da última guerra. Explorando essa circunstância, êles fizeram a escamoteação e construíram sua bomba atômica. Depois reproduziram a proeza no Canadá e na Inglaterra, servindo-se de sua "quinta-coluna". Tudo isso é muito conhecido e não causa surprêsa o exercício da espionagem entre as grandes potências. A repressão a tais atividades já entrou para a rotina policial e não constitui mistério para ninguém. Logo, o caso Powers é idêntico a numerosos outros, no Leste e no Oeste.

E não se justificaria tanta publicidade se, no momento, o Kremlim não quisesse disfarçar a sua derrota face à competição com os Estados Unidos em busca da conquista do espaço.

A resposta do Pedro II

O Colégio Pedro II, envolvido injustamente pela demagogia pré-eleitoral, expôs ao Ministro da Educação sua posição em face das críticas que lhe têm sido feitas. Os dados e os fatos sôbre a vida do velho e conceituado educandário foram apresentados pela sua Congregação àquela alta autoridade, conforme relatório assinado pelo seu diretor, o ilustre professor Clóvis Monteiro, nome que honra o nosso magistério, tanto pela cultura como pela inteireza moral.

Em verdade, essa exposição seria dispensável, já que ninguém honestamente neste país poderia pôr em dúvida o comportamento do corpo docente e da administração do tradicional estabelecimento de ensino oficial. Mas, para salvaguardar o seu conceito, evitando interpretações facciosas dos acontecimentos, os responsáveis pelo Colégio Pedro II fizeram um relato completo de suas atividades, fulminando as intrigas, que visavam de modo especial à professôra horista Edna Lott, por motivos exclusivamente de natureza político-eleitoral.

E, assim, foi lançada autêntica pá de cal nas explorações em tôrno de uma grande e prestigiosa instituição nacional.

PEDIDO ABSURDO

MAURÍCIO DE MEDEIROS
(Da Academia Brasileira de Letras)

NA REPÚBLICA Velha, ao tempo do presidente Washington Luís, houve um movimento do funcionalismo público civil pedindo reajustamento de vencimentos.

Na Câmara dos Deputados, na qual eu representava o Estado do Rio, o então deputado Henrique Dodsworth sugeriu a formação de uma Comissão Especial para propor um Plano de Reajustamento dos Quadros do Funcionalismo Público Civil. Incluído nela, deram-me para relatar a parte relativa ao Ministério da Viação, que era o de quadro mais numeroso.

Pareceu-me desde logo que deveriam ser reduzidas as categorias de funções que eram então numerosíssimas. Pensei em um primeiro momento em imitar o sistema alemão, no qual as funções civis têm o seu equivalente nos postos militares, havendo consequentemente paridade de remuneração. Mas vi desde logo a impossibilidade disso, pois a êsse tempo só havia 13 postos na carreira militar e nos quadros civis o mínimo a estabelecer seria de 30.

Tomando êste número por base, estabeleci várias ordens, creio que cinco, conforme a localização da sede do Serviço e o nível de custo-de-vida da região. Com isso pude apresentar dentro do prazo que me fôra assinalado um trabalho metódico, para cuja elaboração muito me valeu de meu amigo Afonso Elias da Costa, funcionário dos Telégrafos, pai do então menino, hoje respeitável embaixador Sérgio da Costa.

Como a Comissão tivesse gabado meu trabalho, em face da disparidade de critérios adotados pelos demais colegas relatores de outros Ministérios, foi-me dada a incumbência de unificar todo o projeto tomando o meu relatório por paradigma.

Foi-me dada uma sala no último andar do edifício da Câmara e concedida a permissão de requisitar os funcionários públicos que fôssem necessários à elaboração do trabalho.

Êste foi extenuante.

Durante o dia eu recebia as comissões de funcionários, estudando com cada qual os regulamentos das respectivas repartições. À noite, dava aos meus auxiliares os resultados das consultas, fixando o lugar que cada repartição deveria ocupar no quadro geral e os vencimentos de cada cargo. Íamos pela noite à dentro e muitas vêzes nos retirávamos da Câmara altas horas da madrugada.

Esse trabalho entrou pelas férias parlamentares, mas quando, em fins de fevereiro, parti para a Europa em missão oficial da Câmara, o "Diário Oficial" tinha publicado todos os relatórios.

Na ocasião foi trabalho perdido, pois quando nêle falei ao presidente Washington ansioso de melhorar os vencimentos do funcionalismo, êste me objetou:

— "Mas isso é uma reforma administrativa!...".

A isso retruquei:

— "Sem ela, qualquer aumento sôbre os atuais vencimentos aumenta a injustiça e não a corrige"...

De fato, na sua teimosia característica, o presidente mandou dar aumento de 100% sôbre os vencimentos de 1910. Dobrou as injustiças... Devo esclarecer ainda que, segundo meu trabalho, os aumentos não iam além de 30% e o funcionalismo se mostrava contentíssimo com o meu Plano, que corrigia uma infinidade de injustiças.

Mais tarde, já na República Nova, criado o DASP foi adotada uma tabela inspirada nos princípios que eu adotara.

Nestes últimos 30 anos de República Nova, os quadros se ampliaram desmedidamente e numa imensa desordem. Foi essa situação anômala que o DASP tentou corrigir com a sua Reclassificação, sem preocupação de aumento de vencimentos e sim com a de estabelecer ordem e método no assunto.

Por que vêm agora os funcionários pedir uma equiparação com vencimentos militares que duplicaria as despesas com o funcionalismo público civil? Acho um pedido absurdo e impatriótico, o que demonstra que a mentalidade muito mudou entre 1928 e 1960...

IMPORTÂNCIA DA PIMENTA

RIO —

EM MENOS de dez anos, a produção amazônica de pimenta-do-reino cobriu as necessidades nacionais e penetrou definitivamente no mercado mundial do produto, passando o Brasil de importador a exportador da citada especiaria.

Vende-se pimenta-do-reino brasileira não sòmente nas Américas, mas ainda à Inglaterra, Alemanha, Holanda, Suécia e a outros países europeus, havendo inclusive exportações para a própria Ásia, onde o seu cultivo é tradicional.

COOPERATIVISMO

Tais afirmativas foram feitas pelo sr. Agostinho Monteiro, na última reunião do Conselho Técnico da Confederação Nacional do Comércio, quando pronunciou uma palestra, chamando a atenção para a importância do produto na economia da região amazônica. Fêz um histórico da implantação no Brasil dêsse vegetal e relatou seu desenvolvimento bastante acelerado nos últimos dez anos.

A pimenta-do-reino teve o seu cultivo na Amazônia introduzido pelos imigrantes japonêses na base de duas mudas trazidas de Singapura, no ano de 1933, mudas estas que ainda se encontram frutificando, segundo acentuou o conferencista. A Sociedade Agro-industrial do Acará, iniciadora da colonização japonêsa e responsável pela fixação dos referidos imigrantes naquêle município, desde o início de suas atividades estabeleceu regime cooperativo de trabalho, ajustado às peculiaridades do meio e às restrições da atividade individual motivadas pela diversidade de idioma. Em 1949, um brasileiro e um japonês organizaram outra cooperativa, a Cooperativa Agrícola Mista de Tomé-açu, que logo congregou todos os lavradores nipônicos e brasileiros da região. Êste município paraense é hoje o maior produtor de pimenta-do-reino da América, contando com 3 milhões de pimenteiras. Em 1957 foi fundada a Cooperativa Central dos Plantadores de Pimenta-do-Reino do Estado do Pará, a qual controla atualmente cêrca de 80 por cento da produção.

O regime cooperativo e os tratos culturais em níveis técnicos desenvolvidos, com emprêgo de adubação correta e suficiente, são as causas principais do rápido e notável desenvolvimento da produção. Das 307 toneladas produzidas em 1952, atingimos hoje a 4 mil toneladas do produto. O Brasil, que importava em 1948 cêrca de 1 milhão de quilos de pimenta-do-reino, no valor de quase 100 milhões de cruzeiros, passou a exportador, vendendo em 1959 para o exterior perto de 4 milhões de quilos num valor superior a 400 milhões de cruzeiros.

Esta exportação pode ainda crescer bastante, considerando-se que a demanda mundial da especiaria é de aproximadamente 100 mil toneladas atualmente, não atingindo assim a contribuição brasileira nem a 5 por cento da procura.

Encareceu o sr. Agostinho Monteiro a necessidade de maiores créditos aos produtores, uma vez que a assistência dos órgãos bancários oficiais tem sido até agora insuficiente. O Banco de Crédito da Amazônia, que dispõe de 10% da verba da Superintendência do Plano de Valorização da Amazônia para financiamento da produção, nos últimos seis anos só atendeu aos plantadores de pimenta com 1% daquêles recursos. No ano passado, a Cooperativa Central pediu um empréstimo ao Banco do Brasil, num montante de 70 milhões de cruzeiros. O Banco deferiu o pedido mas reduziu o empréstimo para 30 milhões, o qual por exigência de prazo nem assim pôde ser utilizado pelos plantadores.

O Que Se Diz:

... QUE o marechal Lott concedeu uma entrevista, em "video-tape", ao programa "Em poucas Palavras" e que será transmitida às 22,10 horas de hoje na TV-Rio...

●

... QUE nessa entrevista o marechal diz o que pensa sôbre as candidaturas oposicionistas à presidência da República e ao govêrno da Guanabara...

●

... QUE o general Humberto Delgado foi ao Recife para falar no programa "Encontro Marcado" da TV-Jornal do Comércio, mas a emissôra decidiu cancelar sua entrevista...

●

... QUE o produtor do produtor do programa levou, então, o mesmo general a outro programa da emprêsa, "Esta é a Notícia", na TV-Rádio Clube, mas esta emissôra seguiu o exemplo da sua co-irmã e impediu a entrevista do ex-chefe da oposição portuguêsa...

●

... QUE, então, o produtor do programa resolveu convidar o deputado janista-petebista Murilo Costa Rêgo, de Pernambuco, para substituir o general Delgado...

●

... QUE o supradito Murilo falou durante 45 minutos explicando aos espantados telespectadores pernambucanos o programa "ideológico do candidato Jânio Quadros, que muito se aproxima do programa defendido pelo general Delgado para a terra portuguêsa"...

●

... QUE a certa altura da entrevista o sr. Murilo Costa Rêgo chamou o sr. Jânio Quadros de "o general Delgado do Brasil"...

●

... QUE o sr. Carlos Lacerda está mal assessorado em matéria de "escola de samba"...

●

... QUE no seu programa de anteontem, na TV-Tupi, dizendo que já frequentou muito o môrro da Mangueira citou o samba que tem o verso "sambista anteprojeto de artista" como sendo da "Escola" do referido môrro...

●

... QUE tal samba, no entanto, é de autoria do falecido Paulo da Portela, da famosa "escola" que lhe deu êsse apelido...

Camarão gaúcho

O Rio Grande do Sul vai exportar camarões para o Uruguai, de acôrdo com autorização dada pelo Banco do Brasil para uma firma de Pôrto Alegre vender 150 toneladas de camarão àquele país. Essa exportação representa um valor de cêrca de 160 mil dólares e marca o início e a conquista de novo mercado para êsse produto gaúcho. (TP-DC)

Oliveira Franco: Lott vai ganhar no Paraná

CURITIBA —

DIZENDO que o marechal Teixeira Lott vencerá no Paraná, caso o PTB apóie decisivamente sua candidatura, «lançada por êsse partido em memorável convenção federal», o deputado Oliveira Franco concedeu entrevista a êste jornal, na qualidade de secretário do Interior e Justiça do Estado do Paraná.

— «O sr. João Goulart sabe e sabe muito bem que o candidato do PTB aqui lançado (Nélson Maculan), na sua campanha, até agora, não admitiu quaisquer compromissos com o candidato nacional do seu partido», acrescentou.

SITUAÇAO POLÍTICA

E continuou o deputado Oliveira Franco:

— "O panorama eleitoral, face às candidaturas apresentadas, apresenta luta entre três candidatos de fôrças ponderáveis. O primeiro dêles é o sr. Plínio Franco Ferreira da Costa, candidato de uma coligação de partidos e denominador comum no pleito eleitoral próximo. O segundo é o senador Nélson Maculán, lançado pelo diretório da UDN de Londrina e apoiado pelo PTB paranaense. O terceiro dêles é o candidato Nei Braga, lançado pelo diretório da UDN de Ponta Grossa e apoiado pelo PDC paranaense. Os dois últimos candidatos, como é do conhecimento público, lutam pelo apoio do sr. Jânio Quadros. Em conclusão, a batalha se oferece entre as fôrças progressistas representadas na candidatura Plínio Costa e as fôrças da reação, representadas pela valorosa UDN do Paraná"

CONTRA OPINIÃO DE LACERDA

Sôbre as recentes declarações do deputado Carlos Lacerda, a respeito do próximo pleito, acentuou o secretário do Interior e Justiça do Paraná:

— "Lamento os pronunciamentos do sr. Carlos Lacerda, a respeito do próximo pleito, acentuou o secretário do Interior e Justiça do Paraná:

— "Lamento os pronunciamentos do sr. Carlos Lacerda, candidato ao govêrno do Estado da Guanabara, com respeito à organização do Poder Judiciário. Esse poder tem existido entre nós como fôrça moderadora e controladora de tôda a atividade constitucional.

Não procedem as críticas do deputado carioca, embora mereçam o nosso respeito e a nossa consideração. Não será o deputado Carlos Lacerda, por acaso, eleito governador do Estado da Guanabara que pode intervir, dando nova forma e estrutura ao Poder Judiciário.

A matéria é de alçada federal. O sr. Carlos Lacerda, pelo que se propôs, atingiu a todos os juízes das comunas municipais brasileiras, levantando dúvidas que carecem de qualquer fundamento moral e político.

— "O Poder Judiciário — continuou o entrevistado — é um poder organizado constitucionalmente e com capacidade de autodeterminação constitucional. No que se refere ao Paraná, o Poder Judiciário quer como Justiça comum ou quer como justiça eleitoral, funciona no sentido das suas altas responsabilidades humanas e sociais. Acredito que assim também seja nos demais Estados da Federação" — (Do correspondente do DC)

Panorama Econômico — NO BRASIL E NO MUNDO

Borracha: previsões da CNI e ponderações

RIO —

NO momento em que se cogita da criação de uma autarquia para regularizar o problema da cultura da seringueira no Brasil, de maneira a assegurar-nos, em futuro razoável, novamente, a auto-suficiência do produto, e a, enquanto isso, disciplinar o mecanismo de nossas importações de "latex", volta a ser motivo de preocupações o abastecimento das indústrias de artefatos, nos próximos meses, e nos anos imediatos.

A produção nacional de borracha natural satisfaz, apenas, a parte das necessidades do consumo da indústria leve e da pesada. Em 1959, o consumo brasileiro situou-se em tôrno de 45 mil toneladas, havendo o produto nacional participado com 27 mil e a importação com 18 mil toneladas. Houve, enquanto se sucediam os entendimentos para a compra do produto no exterior, ameaça de paralisação das atividades fabris.

As previsões da expansão do consumo nacional, na década 1960|1970 (elaboradas pelos departamentos técnicos da Confederação Nacional da Indústria), são da ordem de 116 mil toneladas, a serem atingidas naquele último ano. Em igual data, a produção de goma amazônica e de outras regiões onde está sendo estimulado o plantio da seringueira, poderá ser calculada em têrmos de 33 mil toneladas. Lateralmente, haverá a fabricação de borracha sintética, pela fábrica da Petrobrás, em Duque de Caxias, a qual poderá fornecer 86 mil toneladas de borracha sintética.

A soma dêsses dois fatôres, mesmo assim, registra um "deficit" de 15 mil toneladas em 1970.

Admite-se que, com a entrada em funcionamento da unidade da Petrobrás, haja um ligeiro período de tranquilidade entre os compradores. Segundo os estudos da CNI, porém, essa situação será passageira e, nos dez anos em tela, teremos de recorrer, outra vez, às importações.

Assim, para que não ocorram novas dificuldades à indústria, parece ser necessário que se realize uma programação efetiva a respeito do funcionamento da mecânica das importações, ou que se impulsione, decididamente, o plantio de novas árvores, ou, finalmente, que novos programas de fabricação de borracha sintética sejam planejados e executados. A programação da economia brasileira deve ser feita a longo prazo, porque dessa maneira o exige o desenvolvimento.

Para trocar idéias

Chegou ontem ao Rio, o sr. J. R. Supliey Haffers, chefe do Escritório do IBC em Nova Iorque e presidente do Birô Panamericano do Café. Segundo informou à imprensa, veio a chamado do presidente do Instituto Brasileiro do Café, senhor Adolpho Becker, para trocar idéias sôbre a próxima reunião da Junta Diretora do Acôrdo Internacional do Café, em Washington, a partir de 20 de setembro próximo. Aproveitará o ensejo para dar contas dos resultados de sua viagem a países produtores de café da África, integrando a delegação daquela Junta. Avistar-se-á também com o sr. Sebastião Paes de Almeida, ministro da Fazenda, devendo regressar a Nova Iorque domingo.

Câmbio negado

O presidente Kubitschek aprovou um parecer de indeferimento do Ministério da Fazenda a uma pretensão da Superintendência do Plano de Valorização Econômica da Amazônia, órgão que, na qualidade de detentora de mais de 50% do capital da firma "Pires Carneiro S.A.", cogitava da construção e consequente exploração de uma fábrica de cimento, com capacidade de 200 toneladas diárias.

Para a execução dêsse programa, a SPVEA solicitava a concessão de cobertura cambial a custo de câmbio, para financiamento de 80% do total.

Central atende

A Central do Brasil revelou ontem que de 1º a 7 de agôsto foram atendidas tôdas as requisições de vagões de bitola larga, não restando nenhum pedido em atraso.

No mês passado, circularam 2.179 trens de bitola larga, movimentando 55.094 vagões com 2.797.952 toneladas de carga, numa média de 1.029 toneladas por trem.

Na bitola estreita, em julho, circularam 892 trens de carga, com 16.598 vagões e 504.404 toneladas de carga. A média foi de 565 toneladas por trem.

A média mensal de vagões fornecidos para transporte de carga atingiu no primeiro semestre do ano, a 14.402, superior em quatro por cento à média de fornecimento no ano passado.

Café e cacau

Em Nova Iorque, no Fechamento do Mercado do Café: Entregas futuras — Santos "B", entre um ponto de baixa e cinco pontos de alta, venda de 43 contratos. "M", 8 a 25 pontos de baixa, venda de 20 contratos. "R" inalterado, sem vendas. Entregas imediatas — Santos "4", 36 centavos de dólar, por libra. Colombianos, 45 1/4 centavos Mexicanos, 41 1|2. Ambriz n. 1, 24 1|2. Ambriz n. 2, 24.

A Bôlsa do Cacau cotou ontem o tipo Bahia, no disponível, a 26 centavos e 32 centésimos de dólar por libra. Inalterado. (UPI-DC).

Falta energia

O economista Roberto Campos, regressando de uma viagem ao Ceará, declarou à imprensa em Belo Horizonte que a falta de energia elétrica cria sérios obstáculos ao desenvolvimento econômico daquele Estado nordestino.

O Ceará não dispõe de quedas dágua e a energia de Paulo Afonso só em 1965 atingirá Fortaleza.

Por outro lado, as possibilidades de aproveitamento dos mananciais do Piauí e do Maranhão são remotas e, no plano federal, os recursos disponíveis para eletrificação são poucos para a exigência dos projetos em execução. (TP-DC)

Base municipal

A Federação das Indústrias do Estado de Minas Gerais inspirada no Forum econômico de Belo Horizonte, realizará o "Forum de Integração Econômica do Estado".

O sr. Fábio de Araújo Mota, presidente da FIEMG, falando à imprensa declarou que o "Forum de Integração Econômica do Estado" tem dois objetivos básicos: primeiro, levar ao interior a mensagem do desenvolvimento econômico e da integração e, em segundo, conclamar as classes dirigentes e o povo para um amplo programa de industrialização e desenvolvimento que tenha como base o município. (TP-DC).

Para a Petrobrás

Procedente do sul do país, chegou a Belém, o navio cargueiro São Miguel, com um grande carregamento destinado aos Estados do Pará e Amazonas.

Dentre as diversas mercadorias trazidas por êsse barco, destacam-se 180 toneladas de dinamite para a Petrobrás. Em face dessa perigosa carga, várias autoridades civis e militares já estiveram em visita ao navio, tomando conhecimento da quantidade e destino do explosivo. (TP-DC)

Livros espanhóis

A exportação de livros espanhóis experimentou no ano presente, um aumento de **244.940.753** pesetas sôbre as cifras, correspondentes a 1959. O valor total da exportação de livros espanhóis, durante os seis primeiros meses do ano em curso ascende a 374.580.605 pesetas.

A área do mercado dos livros espanhóis é muito extensa porto que compreende ademais dos países hispano-americanos e as Filipinas — aos países da órbita ocidental e a numerosas nações de Ásia e da África. (SEI-DC).

Eletrificação

Em reunião realizada em Presidente Prudente, São Paulo, para tratar da implantação da eletrificação rural na região, foram fixadas as normas principais para a subscrição de quotas, para formação do capital necessário. Cada interessado deverá assumir a responsabilidade de mil quotas-partes, de cem cruzeiros, por um mínimo de 3,5 kva, a serem utilizados.

Ficou assentado ainda que a Cooperativa se dedicará exclusivamente ao fornecimento de energia elétrica aos seus associados, pessoas físicas ou jurídicas, desprezando-se a possibilidade de vir a ser de natureza mista.

"Outro milagre"

Sob o título "Outra espécie de milagre", o "Financial Times" escreve que a Alemanha Ocidental conseguiu levar à frente uma "situação inflacionária clássica" sem cair nas dificuldades que comumente são geradas por uma tal situação. Comenta o jornal que, malgrado a escassez atual de mão-de-obra, os enormes atrasos na entrega, os grandes aumentos de salário e coisas semelhantes, os preços continuam regularmente estáveis e os industriais alemães parecem olhar seus problemas de exportação como um repto à presença dos seus produtos no mercado e não como propostas inaceitáveis que se deixam de lado na época boa". (BNS-DC).

A opinião do leitor

Integralistas devem apoiar o marechal

O LEITOR Raimundo Barbosa de Sousa, de Natal, em carta que nos enviou, escreveu o seguinte: «Carta aberta aos companheiros integralistas de todo o território nacional. Queridos companheiros: Quem lhes dirige esta é um velho companheiro militante de 25 anos de lutas dentro da magnífica doutrina escrita e pregada pelo nosso incansável e ilustre chefe Plínio Salgado.

Ingressei na Ação Integralista Brasileira no ano de 1936, quando tinha apenas 20 anos de idade e envergava nos ombros a gloriosa gola de marinheiro nacional. Na qualidade de jovem idealista e sonhando sempre com um Brasil melhor, não vacilei em cumprir uma ordem que surgiu em nome do nosso chefe para participar da rebelião de 1938, cuja principal finalidade era afastar o govêrno discricionário que havia se instalado na nossa pátria em 1937 com o nome de Estado Novo; assim sob as ordens do então tenente Halsseman atacamos e conseguimos dominar a guarda de fuzileiros navais que guardava o edifício do Ministério da Marinha, em consequência do ataque rápido o nosso comandante, tenente Halsseman, fôra baleado gravemente, tendo sido transportado para o hospital. Ato contínuo já em plena luta o então sargento Valdemar assumiu o comando orientando e dando as ordens necessárias para o momento. Nessa fase dos acontecimentos, tivemos a glória de prender 7 oficiais superiores da Marinha e o então chefe do Estado Maior da Armada, almirante Castro e Silva, que embora como nossos prisioneiros, foram tratados condignamente, sem sofrerem nenhuma humilhação; pelo contrário, tiveram as regalias inerentes aos seus postos. Dessa maneira ficou patenteada a nossa alta compreensão patriótica e o alto objetivo dos nossos propósitos.

Acredito que o historiador do futuro, quando tiver de escrever com honestidade êsses acontecimentos, faça referência a êsse bonito gesto dos marinheiros do Brasil para com os seus ilustres oficiais. Como é do conhecimento de todos os companheiros, fomos todos expulsos da Marinha e entregues ao célebre Tribunal de Segurança para julgamento. Muitos foram condenados a penas que variavam entre 4 anos e 6 meses a 10 anos, outros absolvidos por não terem sido pegados em flagrante na hora da retomada do Ministério pelas fôrças governistas. O que aconteceu depois de tudo isso todos os companheiros sabem, perseguições, achincalhes e mentiras espalhadas aos 4 ventos pelo famigerado DIP dirigido pelo atual defensor da candidatura Jânio Quadros, o inesquecível "arrepiado" Lourival Fontes. No ano de 1945, com o Brasil voltando à democracia tivemos a anistia e tudo se normalizou, fundamos o PRP que é atualmente o instrumento político da gloriosa Ação Integralista Brasileira. Como velho integralista entrei de corpo e alma na nova luta na qual permaneço até o presente. Presidi durante 2 anos o diretório municipal de Natal, fizemos dentro do Estado do Rio Grande do Norte uma campanha de imensos sacrifícios pela candidatura de nosso chefe em 1955, percorremos todo o Estado num velho automóvel "Ford" 1940, eu o dr. Clóvis Travassos Salinho, professor Manuel Rodrigues de Melo, Luís Siqueira, Guaraci Soares e José Lúcio, enquanto que outros

(Conclui na 7ª página)

S. A. DIARIO CARIOCA

Presidente: Horácio de Carvalho Jr.
Vice-Presidente: Danton Jobim
Diretor Secretário: Pompeu de Sousa
Diretor Gerente: Sebastião França dos Anjos
Diretores: Augusto De Gregório e Zélio Valverde

Sede:
AVENIDA RIO BRANCO, 25

Presidência	43-3014
Diretoria .... 43-6465 e	43-3930
Administração	23-4643
Chefia da Redação	43-5574
Secretaria	43-5539
Revista da Sociedade	73-4437
Polícia ...... 23-3236 e	23-5082
Esporte	23-4472
Publicidade	23-3939
Relações Públicas	23-3761
Oficinas e Revisão	43-5609
Circulação	23-3662

São Paulo: Barão de Paranapiacaba, 61, 4º, grupo 23 — Tels.: 32-5841 e 35-6286. Belo Horizonte: Avenida Afonso Pena, 774, 3º and. sala 308 — Telefone: 4-8844. Niterói: Avenida Amaral Peixoto, 60, sala 611 — Telefone: 2-7893. Pôrto Alegre: Rua Caldas Júnior, 121, 1º andar, sala 4 — Telefone: 6771

ASSINATURAS:

Brasil e países da convenção postal:

Semestral	Cr$ 250,00
Anual	Cr$ 400,00
(Outros países):	
Semestral	Cr$ 400,00
Anual	Cr$ 800,00

RECLAMAÇÕES — Qualquer irregularidade no fornecimento de jornais às bancas ou da entrega do DIARIO CARIOCA aos nossos assinantes deverá ser reclamada ao Departamento de Circulação através de carta ou pelo telefone 23-3662

DC-BRASILIA

Diretor: Elias de Oliveira Jr

Edição brasiliense (vespertina) do DIARIO CARIOCA. Sede: Av. W-3, nº 8 (sobreloja) Plano-Piloto. Fones: 2-1633 e 2-1838 — Caixa Postal nº 442

IBOPE não realizou pesquisa eleitoral

NITEROI —

O diretor do IBOPE, sr. Paulo Montenegro, desmentiu categòricamente, ontem, que sua organização houvesse feito qualquer pesquisa recente no Estado do Rio, acêrca das possibilidades eleitorais dos candidatos à Presidência da República, conforme informara a seção fluminense do "Jornal do Brasil", em reportagem publicada esta semana.

Visivelmente inspirada por fontes udenistas, a reportagem noticiava que a pesquisa (que não houve) acusava para o marechal Lott uma vantagem de apenas 30 mil votos sôbre o sr. Jânio Quadros, no Estado do Rio, acrescentando que os "resultados" impressionaram vivamente os políticos fluminenses.

QUATRO ERROS

— "Posso apontar quatro erros na notícia, que comprovam a sua falta de autenticidade" — declarou o sr. Paulo Montenegro, enunciando os pontos falhos da notícia do redator janista:

1) a falta de data ("as nossas pesquisas têm data certa, e a notícia não se refere a êsse pormenor");

2) a pretensa diferença encontrada pelo IBOPE se expressa em números absolutos ("trabalhamos apenas com índices");

3) não há referência a quem promoveu a pesquisa;

4) o IBOPE não fêz pesquisa alguma recente no Estado do Rio, sôbre as eleições presidenciais.

Mantido o nome do colégio

CAMPOS —

Continuará com o nome de "João Batista de Paula Barroso" o Grupo Escolar de Goitacazes, que teve há pouco inaugurado seu novo prédio. Quis a população daquela localidade, em sinal de gratidão pelos muitos benefícios que Campos tem recebido do atual govêrno do Estado, dar-lhe o nome de Roberto Silveira. No entanto, o governador declinou da deferência e lembrou, numa homenagem aos campistas, o nome do saudoso Tarcísio Miranda.

Sabedor, porém, de que o nome de João Batista Paulo Barroso fôra conferido ao educandário por lei aprovada pela Assembléia Legislativa, o sr. Roberto Silveira, por dever de justiça, desistiu do propósito, aguardando melhor oportunidade para homenagear a memória de Tarcísio Miranda, que honrou e dignificou a terra fluminense.

SBAT APÓIA CONSTRUÇÃO DO TEATRO MUNICIPAL

CAMPOS —

O vereador Bento Faria da Paz, presidente da Câmara Municipal de Campos, recebeu telegrama do presidente da Sociedade Brasileira de Autores Teatrais (SBAT), apoiando a idéia da construção de um Teatro Municipal nesta cidade, cujo nome seria "Joraci Camargo".

MERCADOS e COTAÇÕES

CAMBIO LIVRE

O mercado de câmbio livre abriu ontem, irregular e com as taxas inalteradas. A seguir o mercado melhorou e os bancos particulares passaram a vender o dólar a Cr$ 189,00 e a comprar a Cr$ 184,00 e a libra a Cr$ 531,00 e a 517,00 respectivamente. Fechou irregular e inalterado.

BANCOS PARTICULARES

ABERTURA:

	Comp.	Vend.
Dólar	184,00	189,50
Libra	518,50	532,50
Florim	48,92	50,25
Marco	44,26	45,46
Franco fran.	37,67	38,70
Franco suíço	42,84	44,00
Schilling	7,15	7,34
Franco belga	3,69	3,89
Lira	0,2973	0,3053
Escudo	6,47	6,65

FECHAMENTO:

Dólar	184,00	189,00
Libra	517,00	531,00

BANCO DO BRASIL

Dólar	182,00	186,00

Banco do Brasil

Dólar convênio	176,00	181,00
Dólar argentino	182,00	186,00
Dólar chileno	182,00	186,00

Câmbio Oficial

O mercado de câmbio oficial abriu, ontem, estável. O Banco do Brasil para cobranças vencidas em geral para remessas de quotas autorizadas, declarou vender libras a vista para entrega pronta a Cr$ 53,1573 e dólar a Cr$ 18,92.

Aquêle banco comprava letras de exportação a Cr$ 51,5787, sôbre Londres a Cr$ 18,36 sôbre Nova Iorque.

O Banco do Brasil afixou as seguintes taxas para saques:

A vista:	Vend.	Comp.
Libra	53,1573	51,3784
Dólar	18,92	18,36
Peso uruguaio	1,6596	1,6049
Escudo	0,6641	0,6426
Florim	5,0176	4,8672
Franco francês	3,8516	3,7474
Marco	4,5389	4,4027
Lira	0,0305	0,0296
Franco belga	0,3788	0,3673
Coroa sueca	3,6724	3,5618
Schilling	0,7331	0,7111
Franco suíço	4,3932	4,2614
Coroa dinamarca	2,7448	2,6630

CAMARA SINDICAL

Médias cambiais fixadas em 22 de agôsto de 1960.

OFICIAL

PAÍSES	MERCADOS
América do Norte, Dólar	18,92
Alemanha, Marco	4,5389
Bélgica, Franco belg	0,3788
Dinamarca, Coroa	2,7466
França, N. Franco	3,8616
Inglaterra, Libra	53,1917
Suécia, Coroa	3,6703

LIVRE

PAÍSES	MERCADOS
América do Norte, Dólar	189,32
Alemanha, Marco	45,40
Argentina, Pêso	2,46
Austria, Schilling	7,34
Canadá, Dólar	197,00
Dinamarca, Coroa	2,7466
França, N. Franco	3,8616
Holanda, Florim	50,26
Inglaterra, Libra	531,95
Itália, Lira	0,3059
Portugal, Escudo	6,66
Suécia, Coroa	36,55
Suiça, Franco	43,85

MOEDAS

PAÍSES	MERCADOS
América do Norte, Dólar	190,33
Alemanha, Marco	46,35
Argentina, Pêso	2,29
Chile, Pêso	0,15
Espanha, Pêso	3,26
Equador, Sucre	10,00
França, Franco	3,8341
Inglaterra, Libra	540,00
Paraguai, Guarani	1,40
Peru, Sol	7,80
Portugal, Escudo	1,71
Suiça, Franco	46,00
Uruguai, Pêso	16,40
Venezuela, Bolívar	57,00

Bôlsa de Valores

A Bôlsa de Valores trabalhou ainda ontem, em condições animadas, registrando-se operações desenvolvidas nos papéis mais em evidência. Cotaram-se em boa posição as apólices da União e em obrigações do Reaparelhamento Econômico. Obrigações do Grau I de 6%. As cotações de São Paulo e do Minas de renda e de sorteios regularam calmas e sem alteração, o mesmo acontecendo com as Municipais Lei 820, nos A e B. As ações de bancos regularam em posição calma e as de companhias mais calmas e com alguns papéis inalterados. Foram vendidas letras de câmbio aceite da Finasa, no valor global de [illegible]. Negociaram-se ao todo os trabalhos 40.092 títulos, na importância de Cr$ 28.759.024,00, tudo como se vê abaixo.

VENDAS REALIZADAS ONTEM

União:

22	Unif.	480,00
11	D. Emis. Nom. Caut.	480,00
91	D. Emis. pt.	490,00
335	Reajustamento	800,00
	Obrigações:	
1664	Reaparelhamento	620,00
7	Idem C|2 comp.	790,00
1883	Grau I - 6%	790,00
200	Idem	790,00
6713	T. Nac. 1939 - 7%	790,00
	(Grau I)	790,00
6	Grau II - 6%	
	C|5 S. V.	87,00
3	Idem de Cr$ 200	
	C|5 S. V.	174,00
8	Idem de Cr$ 500 C|5	435,00
859	Grau III - 6% 1.000	800,00
3	Idem C|2 S. V.	800,00
6	Idem C|3 S. V.	870,00
3	Grau III - 6% de Cr$ 5.000	
26	Idem (4.100)	4.030,00
	Estaduais - Apls.:	
19	Minas 1.177	536,00
5	Minas 1934 pt. 1ª Série	105,00
2	Idem	105,00
701	Idem da 2ª Série	105,00
379	Idem 3ª Série	106,00
30	Idem	106,00
1	Pernambuco	16,00
11	S. Paulo Uniformizadas	840,00
	Municipais:	
215	Lei 820 do P|A	632,00
215	Idem	635,00
25	Idem do P|B	615,00
	Bancos - Ações:	
100	Boavista	1.620,00
246	Brasil	1.400,00
	Companhias:	
203	Brasileira de Energia Elétrica pt.	155,00
94	Brasileira de Roupas Pref. C|B	1.000,00
100	Brasileiro de Petróleo Ipiranga Pref.	1.400,00
36	Carioca Industrial	195,00
800	C. Brahma Ord.	630,00
200	Idem	645,00
100	Idem Pref.	623,00
200	Idem	620,00
8597	Idem	625,00
3287	Idem	630,00
300	Idem	624,00
200	Idem	635,00
153	Cigarros C. Cruz pt.	3.850,00
3	Idem	3.875,00
400	Carb. Minas de Butiá	50,00
15	Docas de Santos port. (1.600)	1.600,00
100	Ferro Brasileiro	1.550,00
100	F. e L. Minas Gerais	86,00
2	Lojas Americanas	3.150,00
30	Man. de Brinquedos Estrêla Pref.	910,00
246	Mesbla pt.	235,00
872	Petrobrás - Pref.	350,00
5	Prolar C|D	200,00
471	S. Paulo Alpargatas	403,00
390	B. Mineira pt.	3.890,00
3	Idem	3.895,00
35	Mannesmann Pref.	2.700,00
200	Sid. Nacional Ex|Dir	800,00
10	Idem	1.000,00
1000	União Brasil-Bolívia de Petróleo	160,00
2500	Direitos Idem Idem	30,00
176	V. R. Doce Nom.	4.100,00
100	Idem port.	4.450,00
3	Idem	4.500,00
20	Valéria Primeira (20)	287,00
12	Idem	112,00
1490	Willys Ov. Ord.	600,00
	Letras Hipotecárias:	
	Idem Idem	
	Letras de Câmbio:	
	P|Cr$ 100,00	
5	Bco. da Prefeitura	
Cr$	.000.000,00 - Finasa - 238 dias	88,77

Café

O mercado do café disponível funcionou, ontem, em condições calmas e com as cotações inalteradas. Os possuidores deram ao tipo 7, a base anterior de Cr$ 408,00 por 10 quilos e não houve negócio sôbre o mesmo em disponibilidade. Fechou inalterado. O movimento verificado foi o seguinte: Entradas 15.838 sacas, pela estrada de rodagem. Embarques 2.018 sacas, sendo 1.600 para a América do Norte e 418 para a Europa. Existência 1.329.136 sacas. Café desembarcado para aguardar embarque não recebemos.

Açúcar

O mercado de açúcar funcionou ontem, firme e com as cotações inalteradas.

Entradas 27.409 sacas do Estado do Rio. Saídas 30.000. Existência 76.686 sacas.

COTAÇÕES POR 60 QUILOS

Branco-cristal	970,00
Mascavinho	913,00

Algodão

O mercado de algodão em rama funcionou, ontem, firme e com as cotações inalteradas. Entradas [illegible] fardos, ficando em depósito 46.514 ditos.

COTAÇÕES POR 10 QUILOS

ENTRADAS	Próxima	Futura
Fibras longas:		
Seridó tipo 3-4	1.180,00	1.200,00
Cerdá tipo 3-4	1.135,00	1.135,00
Sertão tipo 5	1.120,00	1.130,00
Ceará tipo 5	1.135,00	1.155,00
Fibra curta:		
Paulista tipo 5	1.065,00	1.080,00
Matas, tipo 5	1.050,00	nominal

DIÁRIO CARIOCA no Estado do Rio

CAXIAS RECEBE ÁGUA HOJE, MAS O GOVERNADOR NÃO IRÁ

NITEROI —

A população de Caxias, vai receber, hoje, o sistema de abastecimento de água da cidade, que o governador Roberto Silveira prometera concluir e entregar ao povo neste 25 de agôsto, para que o Município "não passasse um outro aniversário sem água", conforme declarou textualmente, no ano passado.

O governador não conseguiu, no entanto, cumprir integralmente a promessa: embora tenha concluído a obra, não poderá entregá-la pessoalmente, como afirmara, porque uma gripe forte o prende ao leito desde o fim da semana passada. Os médicos recomendaram-lhe repouso absoluto, vetando, pràticamente, sua participação no programa (extenso) de festejos.

BANHO PREPARADO

A visita do governador estava sendo ansiosamente esperada pela população de Caxias, que acompanhou vivamente os andamentos da obra de construção do sistema de água. Durante todo um ano, a inauguração do melhoramento foi tema de palestras discursos, principalmente na imprensa de Caxias. Um jornal local, a partir da promessa do governador, passou a publicar uma nota, em tôdas as edições, anunciando que "faltam .... dias" para a entrega do serviço.

O governador Roberto Silveira seria a grande "estrêla" dos festejos e receberia grandes homenagens, algumas até singulares: a população preparava-lhe um grande "banho", já que pretendiam encharcá-lo dos pés à cabeça logo que a água começasse a jorrar. A gripe que o vitimou transformou-o no "grande ausente".

O PROGRAMA

O programa de festejos de Caxias, hoje, será iniciado com alvorada e hasteamento da bandeira nacional, às 6 horas, e será encerrado com um grande baile, no Clube dos Quinhentos", quando será escolhida a "Miss Sociedade 1960", certame cuja renda reverterá em benefício do Hospital Infantil Ismélia Silveira.

A inauguração da estação de tratamento de água potável, no Rio Iguaçu, está marcada para às 9 horas, em ato que será presidido pelo representante do governador e pelo prefeito Adolfo Davi. Estarão presentes deputados e vereadores do Município, além de outras autoridades estaduais e municipais.

Uma hora depois, às 10 horas, será inaugurada a rêde distribuidora de água, na Praça Riachuelo, onde foi erguido um "Monumento à Água", ao lado de uma estátua do governador.

DESFILE

Logo após visita ao local de nascimento do Duque de Caxias e de uma sessão solene na Câmara Municipal, terão início os festejos populares, com desfile de escolas-de-samba, queima de fogos de artifício, concêrto da orquestra sinfônica local e, finalmente, o grandioso baile.

As festividades contarão com a participação da Banda Marcial dos Fuzileiros Navais e das Bandas de Música da Aeronáutica, da Guarda Noturna de Caxias, da Fábrica da Estrêla, Lira de Ouro e Santa Terezinha. Motociclistas do DNER acompanharão os movimentos das caravanas.

Assembléia entrará em recesso: 40 dias

NITEROI —

Contra o voto da bancada udenista, do líder socialista Rodrigues de Oliveira e de alguns deputados de diversos partidos, a Assembléia aprovou, ontem, o requerimento que suspende os trabalhos legislativos durante um período de cêrca de 40 dias (1º de setembro a 7 de outubro), a fim de que os deputados possam empenhar-se na campanha eleitoral de seus partidos.

O requerimento foi firmado por nove deputados, tendo à frente o sr. Simão Mansur, udenista dissidente, e contou com o apoio do líder da Maioria, sr. Palmir Silva, que se encarregou de obter a assinatura de outros parlamentares. A proposta quase que era aprovada sem qualquer discussão, conseguindo o deputado Luís Brás, líder da UDN, ensaiar uma pálida e infrutífera resistência, ao encaminhar a votação.

A VOTAÇÃO

Ao combater a proposição, o sr. Luís Brás frisou que o Poder Legislativo deve permanecer vigilante no último mês da campanha eleitoral, época em que são muito comuns as situações de "emergência". Após sua breve intervenção, o presidente Álvaro Fernandes colocou a proposta em votação, imediatamente sem que ninguém a defendesse. Dada como aprovada, o sr. Luís Brás pediu verificação, confirmando-se o resultado, por 17 votos a 11. Para obtenção do "quorum", o líder da Maioria conseguiu trazer inúmeros deputados ao plenário.

Subscrito pelos srs. Simão Mansur, Benjamim Ielpo, Gouvêia de Abreu, João Fernandes, Almeida Franco, João Silveira, Barcelos Martins, Tito Nunes e Adolfo de Oliveira, o requerimento recebeu votos contrários da bancada udenista (quatro deputados) e mais os representantes do PSB, PL, PTN e PSD. O sr. Rodrigues de Oliveira (líder do PSB) também tentou uma reação, mas foi infrutífera. Anunciou, no entanto, que vai apresentar um outro requerimento, pedindo a revogação do recesso.

APENAS OFICIALIZA

Como estivesse ausente do plenário na hora da votação, o sr. Adolfo de Oliveira manifestou sua opinião à bancada de imprensa, dizendo que o recesso virá apenas oficializar uma situação de fato, pois não há número na Assembléia durante mais de um mês. Como alguém lembrasse o argumento do sr. Luís Brás, udenista ortodoxo, o representante de Petrópolis observou:

— "Se a vigilância dêles fôr essa, o Legislativo fecha. Êles não vêm nunca, — e olhe que hoje é dia de pagamento...".

HOMENAGEM A VARGAS

A hora do expediente foi dedicada à memória do ex-presidente Vargas, que foi exaltado por diversos deputados, entre os quais os srs. Daso Coimbra (PTB), Morais Dias (PTN); Barcelos Martins (PSP) e Murillo Cabral (PSD). Êste último fêz um discurso que conseguiu quebrar a habitual frieza do plenário e foi aplaudido vivamente, ao concluir suas palavras.

Em sua oração, salientou o que considera o "contraditório" de Vargas, "que viveu na política e nela sucumbiu", "homem cuja simplicidade foi inspiração para os atos de bondade e também para tanta mas que surgiu em 30 com a bandeira de luta contra a corrupção e a fraude eleitoral, mas 7 anos depois implantava a ditadura", homem que "viveu intensamente a vida e acabou pondo têrmo a sua própria existência".

ORDEM DO DIA

Na ordem do dia foi aprovada a matéria constante da pauta, destacando-se entre as proposições a que abre o crédito suplementar de cêrca de Cr$ 433 milhões para suplementação de verbas do orçamento.

Em discussão final, foi aprovado também o projeto que destina ao salário-família 20 por cento do montante que se fixar para aumento dos servidores, futuramente.

POLTRONAS VAZIAS

Ausentes de ontem: deputados Altair Lima, Bernardo Benfeito, Câmara Tôrres, Dail de Almeida e padre João Pedron.

O MELHOR

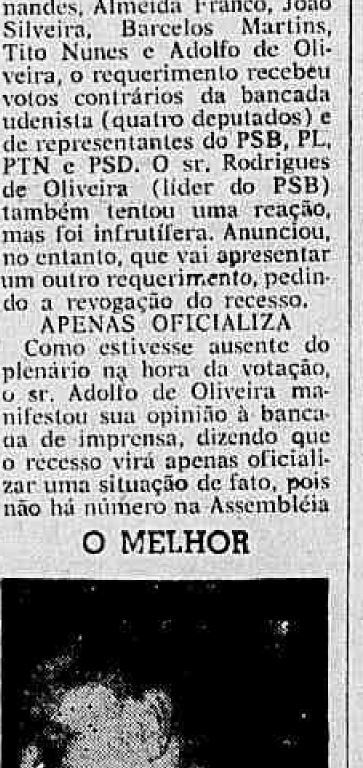

Deputado Murilo Cabral (PSD) fêz o melhor discurso sôbre Vargas, na Assembléia, ontem

B. Mansa: terminou a greve

BARRA MANSA —

Os servidores municipais de Barra Mansa, que haviam se declarado em greve anteontem, em represália à negativa do prefeito João Chiesse Filho de equiparar seus vencimentos ao salário-mínimo regional, concordaram, ontem, em retornar ao trabalho.

A decisão foi adotada na mesa-redonda realizada na Prefeitura, da qual participaram os representantes dos grevistas, o prefeito e o secretário do Trabalho do Estado, sr. Wandir de Carvalho, representante do governador.

O ACÔRDO

Segundo o acôrdo firmado na ocasião, a Prefeitura de Barra Mansa se compromete a elevar os salários de seus servidores de Cr$ 3 mil e 100 para Cr$ 5 mil a partir dêste mês passando a pagar o salário-mínimo regional de Cr$ 5.700 a partir de janeiro de 1961. Também o salário-família será elevado de Cr$ 30 para Cr$ 100.

Para auxiliar a Prefeitura de Barra Mansa a solucionar o problema financeiro gerado pelo aumento, o govêrno do Estado prometeu adiantar parte das quotas constitucionais devidas ao município.

TOMOU POSSE O NOVO PRESIDENTE DO CSS

NITEROI —

Em solenidade realizada na sede da Secretaria do Trabalho do Estado, foi empossado na presidência do Conselho do Serviço Social o desembargador Amaro Barreto Silva.

Ao ato estiveram presentes autoridades estaduais e municipais. O secretário Wandir de Carvalho, que se encontra em Barra Mansa, fêz-se representar pelo seu chefe de gabinete sr. Brasil Diogo.

D. N. E. R.

Rodovia BR-47

Estado da Bahia

O Departamento Nacional de Estradas de Rodagem fará realizar, no dia 5 de setembro de 1960, concorrência pública para execução de serviços de terraplenagem e obras-de-arte correntes na BR-47, trecho Campinho-BR-4, subtrêcho BR-5 (Ubaitaba)-BR-4, no Estado da Bahia. Valor dos serviços: Cr$ .... 250.000.000,00.

Sindicatos apóiam presidente da Coap

NITEROI —

Os Sindicatos dos Trabalhadores e as donas-de-casa de Niterói e São Gonçalo, em reunião realizada ontem, na sede do Sindicato dos Rodoviários, deliberaram hipotecar irrestrita solidariedade ao presidente da COAP do Estado do Rio, sr. Sinval Bogado.

Na assembléia, foi decidido por unanimidade que, através telegramas, fôsse dado conhecimento daquela moção ao governador Roberto Silveira, à Assembléia Legislativa, à Câmara Municipal e ao presidente da COFAP, sr. Guilherme Romano, solicitando-lhes a permanência do sr. Sinval Bogado à frente daquêle órgão fluminense.

Por outro lado, na mesma reunião, ficou assentado que representações de trabalhadores e donas-de-casa fluminenses, se avistarão na próxima sexta-feira, em Brasília, com o presidente da República, a quem formularão igual solicitação, contrariando as pretensões do Sindicato dos Panificadores, que vem fazendo campanha contra a permanência de Bogado na COAP.

HOMENAGEM A VARGAS

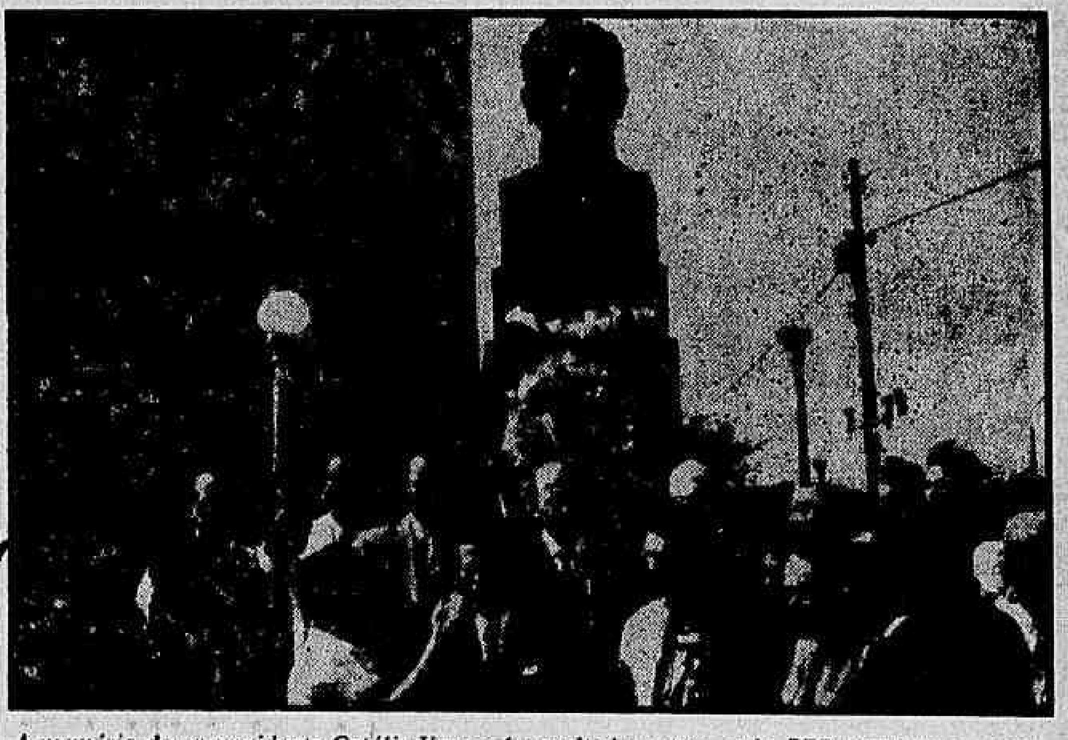

A memória do ex-presidente Getúlio Vargas foi exaltada ontem pelo PTB fluminense, cujos líderes promoveram uma romaria ao busto do político gaúcho, na Praia de Icaraí, onde foram depositadas coroas de flôres. O governador Roberto Silveira, que se encontra acamado, não pôde comparecer. Na foto, um aspecto da solenidade, vendo-se entre outros o secretário de Agricultura do Estado, sr. Amaro Gomes, o desembargador Luís Paiva e os deputados Jaime Bittencourt e Palmir Silva, êste líder da Maioria na Assembléia Legislativa

AMBULATÓRIO DO IAPM NO BARRETO: SETEMBRO

NITEROI —

O IAPM vai inaugurar, em princípios de setembro, um pôsto de benefícios e um ambulatório no Barreto, para atender aos marítimos ali residentes, em conformidade com sugestão feita pelo deputado Palmir Silva, líder da Maioria na Assembléia Legislativa. O pedido do deputado trabalhista foi dirigido ao presidente da autarquia, sr. Luís de Toledo Piza, que autorisou o delegado regional Armando Barcelos a providenciar a instalação do PB até setembro próximo

LEITE MAIS CARO EM CAMPOS: Cr$ 22

CAMPOS —

O leite está na iminência de ter o seu prêço aumentado. Alegando alta do produto nas fontes de origem, os revendedores pretendem elevá-lo para 22 cruzeiros o litro. A solução do problema já está sendo estudada pela COMAP.

Navais decidem greve e derrubam sindicato

NITEROI —

Para decidir se a greve nacional dos marítimos, marcada para o próximo dia 15, paralisará, também, os estaleiros e as lanchas das emprêsas que fazem a ligação entre Niterói e Rio, o Sindicato dos Operários Navais fará realizar uma assembléia-geral de seus associados no próximo sábado, em sua sede, na Rua Benjamim Constant, 385.

A reunião será a última a ser realizada na antiga sede do Sindicato, pois imediatamente após o seu término terá lugar uma pequena solenidade, que marcará o início da demolição do velho prédio.

Em lugar da antiga sede, será erguido um moderno prédio de três andares, dotado de todos os requisitos necessários ao perfeito funcionamento da entidade. A construção está orçada em mais de .... Cr$ 10 milhões e deverá ser concluída no prazo de 11 meses.

OBRIGATÓRIO O ENSINO DE GEOGRAFIA MUNICIPAL

CAMPOS —

O prefeito José Alves de Azevedo sancionou lei tornando obrigatório o ensino de geografia e estatística relativas a Campos, em tôdas as escolas municipais.

Acôrdo evitará greve de metalúrgicos: 30%.

NITEROI —

A assinatura de um acôrdo na base de 30 por cento de aumento sôbre os atuais salários dos metalúrgicos de Niterói e São Gonçalo, hoje à tarde, no Tribunal Regional do Trabalho, afastará por completo a possibilidade de ser deflagrada uma greve geral nas indústrias metalúrgicas daquelas cidades, como chegou a ser anunciado pelos sindicatos da classe.

Reunidos em assembléia-geral conjunta, ontem, na sede do Sindicato dos Operários Navais, os metalúrgicos de Niterói e de São Gonçalo referendaram os têrmos do acôrdo aceito pelos representantes da classe na última audiência de conciliação realizada no TRT, anteontem.

Além do aumento de 30 por cento, os patrões se comprometem, pelo acôrdo, a pagar o adicional de insalubridade reivindicado pelos trabalhadores.

CAPIXABA

A ETIQUETA DA CAMISA PERFEITA

FABRICA E VENDAS ATACADO:

Praça Municipal, 350 - 1º-2º-3º ands. - Ed. Scarton

COLATINA — Esp. Santo

DR. AGOSTINHO DA CUNHA

SÍFILIS — CANCER — ECZEMAS — VERRUGAS — ESPINHAS — FURÚNCULOS — QUEDA DO CABELO — PELOS NO RÔSTO — VARIZES — ETC.

Rua da Assembléia, 73 — Telefone: 42-1155 — Residência: 45-1318, das 16 às 19 horas

OFICIAIS DO MINISTÉRIO DA GUERRA VISITARAM A MERCEDES-BENZ

A convite da Mercedes-Benz do Brasil S. A., estiveram em visita às instalações da grande indústria automobilística, em São Bernardo do Campo, 23 oficiais da Secretaria do Ministério da Guerra. Os visitantes percorreram demoradamente as dependências industriais, examinando as diversas fases de construção dos veículos Mercedes-Benz. Os visitantes inteiraram-se das realizações da emprêsa no campo social e verificaram com satisfação os altos índices de nacionalização atingidos pelos produtos Mercedes-Benz, bem como o poder de assimilação do operário nacional às modernas técnicas de produção de veículos. Após a visita, foi oferecido um almôço aos visitantes no restaurante da indústria. No clichê um aspecto da visita

Mais uma cidade brasileira resolve o problema dos seus telefones

A crise dos telefones que é nacional, pois todo o Brasil anseia, de ponta a ponta, por mais e mais aparelhos, evolui, ao que parece, para uma situação melhor e mais clara. O recente decreto protetor da indústria telefônica nacional foi um dêsses fatores positivos, embora seus efeitos ainda demorem alguns anos para se fazerem sentir de maneira decisiva, uma vez que a demanda é enorme e em ritmo crescente, andando por volta de 200 mil telefones anuais. Dado o aviltamento da moeda, a dificuldade de obtenção de licenças de importação para a maior parte do material telefônico que continua a vir de fora e o crescente aumento de preços e mão de obra, a tarefa de dar mais telefones ao Brasil, por parte de mais de duas centenas de companhias que operam êsse serviço vital ao nosso progresso e à defesa do país, torna-se hercúlea e quase impossível, pelos atuais meios disponíveis, com tarifas aquém da realidade do problema e obstáculos intransponíveis para a atração do capital suficiente a um plano de expansão na importância da demanda presente. Como dizíamos, porém, em face da situação desesperada, que de desespero de situação realmente se trata, e paradoxalmente, a crise está evoluindo para uma situação inteligente, que se asemelha a uma manobra tática de parte de concessionários e usuários, diante do problema. Se não se pode atacar de frente, utiliza-se o flanqueamento, porque o que importa é solver o problema e não a maneira pela qual se resolve o mesmo. Duzentas cidades já chegaram a uma solução e nada menos do que sete capitais de estado e, mais recentemente, a própria Capital, a nova Brasília, adotaram um sistema que é, no momento, o mais prático e de resultados mais positivos porque imediatos, para êsse entrave. O autofinanciamento está resolvendo, e a cada novo dia outro exemplo nos chega, provando o acêrto da medida.

Oliveira, cidade de Minas Gerais, é a mais recente na lista. A Companhia Oliveirense de Telefones vai operar no município, resolvendo de vez, velha aspiração. E para poder dar ao povo da cidade o telefone ansiado, apelou ao autofinanciamento. O capital da sociedade é de Cr$ 4.550.000,00 dividido em ações de Cr$ 1.000,00 e serão emitidas 300 partes beneficiárias de Cr$ 45.000,00 cada uma, serão resgatadas com 50 por cento de seu valor, em sorteios anuais a partir do quarto ano de emissão. Os usuários do serviço telefônico, para a instalação de um aparelho, terão que tomar uma destas partes beneficiárias e a Assembléia Geral poderá decidir, posteriormente, convertê-las em ações da sociedade, na base do valor fixado para o resgate.

O subscritor do capital inicial da sociedade terá o direito à instalação de um aparelho telefônico para cada grupo de 35 ações por êle subscritas, desde que as instalações se localizem no perímetro urbano, direito que é intransferível e que só vigorará até a data da instalação do serviço. Êste sistema é igual ao que foi anteriormente adotado em Conselheiro Pena e é uma das formas pelas quais o autofinanciamento está sendo levado ao Brasil inteiro, como a única solução, no momento, capaz de resolver tão grave problema, numa hora em que a nação precisa, cada vez mais, de meios de expressão do seu progresso.

De uma forma ou de outra, o certo é que algo precisa ser feito e urgentemente, para que não caiamos, sempre e sempre, na velha lei da comodidade, da tática da protelação, passando responsabilidades a outros que terão que tomar o problema nas mãos, problema cada vez maior e mais difícil.

'Desalegría'

Literatura

SERGIO Bath nasceu em 1931, no Rio de Janeiro. E nasceu poeta, como logo verão os leitores com o feixe "Desalegría" (no prelo de Carlos Ribeiro, São José), juntado quase à fôrça, pois Bath vinha fazendo poesia sempre às escondidas, por onde andasse. Apesar de muito moço, já palmilhou o velho e o novo mundo, andou por terras de França e Espanha, perdeu-se no "fog" londrino e se encontrou, novamente, no alto do Vesúvio. Visitou o formigueiro de Tio Sam e outros lugares comuns e raros da geografia universal. Maravilhou-se com a China milenar, virando os olhos para o exército de macacões que hoje lá se vê, em substituição às vestes coloridas a que nos habituou o nosso cineminha íntimo. Impressionou-se muito com a Índia, outrora e sempre legendária. Viveu dois anos no Japão e os haicais para êle não são mais proezas. Atualmente, é secretário da Embaixada do Brasil em La Paz, onde Thiago de Mello veio descobrir, entre os papéis do cônsul eficiente, um ou outro poema furtivo. Conversa vai, conversa vem, Bath espichou, por fim, ao lírico de "Vento Geral", que, desde que se entendia por gente vinha poemando.

Subi também aos Andes, e às muitas surprêsas que me está valendo esta jornada, a poesia do patrício Sérgio Bath foi um dos meus deslumbramentos. Para defini-la, sirvo-me das palavras do próprio poeta, que pesquei outro dia num bate-papo amigo às margens azuis do Titicaca:

"A fuga ao discurso, buscada pelos concretistas, parece-me a inclinação natural da poesia moderna. Quanto a mim, quero apenas evitar o discurso, sem deixar o que considero ser a linha tradicional da evolução poética. Quero que a minha poesia se conserve linguagem.

Acredito que não será preciso dizer mais nada, nesta simples nota. Creio até que os meus terríveis confrades do SDJB hão de tolerar êsse ponto-de-vista, êles que são concretíssimos. "Desalegría" fará o resto: "Desejo inconsciente de ser / além de acaso e tempo./ Esperança/ de planície sem fronteira/ ou precipício./ Vontade de extrair do sofrimento/ que tédio/ ou desalento./ Vontade de vencer a inércia/ da vida deserta e corrente/ que transporta o horizonte cinzento./ Desejo incoerente de ser/ com beleza,/ certamente./ De ser sempre./ Ah, desejo da bondade casta/ e sem limite".

Agora, ao pé nevado do Illimani, também êle cismarento, fico a perguntar-me: que dirá Manuel Bandeira, qual será a voz de Carlos Drummond de Andrade, que estranha associação de temas não encontrará em "Desalegría" o mago Franklin de Oliveira?

CARLOS DAVID

NOTICIAS

AVELINO Fóscolo, escritor mineiro cuja obra é conhecida de uma elite, apenas (n. em Sabará, 1864; m. em Belo Horizonte, 1944), tem agora o seu perfil de homem e escritor traçado por Eduardo Frieiro, num ensaio que acaba de ser publicado pela Secretaria de Educação de Minas Gerais: «O romancista Avelino Fóscolo».

**

O POEMA «Ponderações que faz o defunto aos que lhe fazem o velório», de Thiago de Mello, foi traduzido para o espanhol por Oscar Cerruto, considerado o maior poeta moderno da Bolívia, e aparecerá em La Paz, numa edição ilustrada pela gravadora Maria Esther Ballivián.

**

SAIRÁ por êstes dias a 5.ª edição do «best-seller» de Fernando Sabino, «Encontro Marcado», pela Editôra Civilização. Tendo em vista que a quarta edição esgotou-se quase no mesmo ritmo da terceira, esperam livreiro e autor que a quinta dê lugar a uma sexta tiragem até o fim de 1961.

**

AMIGOS na vida privada e bons camaradas no setor do colunismo, Sabino e Rubem Braga saíram, em breve, de editôres, dividindo o perigo da estréia como autôres-livreiros. O nome da casa ainda é segrêdo, sabendo-se, apenas que a experiência inicial será feita com o lançamento de um livro de crônica de cada um. Experiência para ser boa começa em casa.

**

A FAMÍLIA do jornalista-escritor Batista Pereira, falecido à semana passada em São Paulo, pretende reunir os últimos escritos do pensador gaúcho (paulista pelo coração) num livro comentado. Genro de Rui Barbosa, com quem conviveu e participou da célebre Conferência de Haia, que consagrou o maior vulto da nossa literatura no mundo inteiro, o professor Batista Pereira era um conhecedor seguro da obra de Rui, sôbre a qual escreveu freqüentemente na imprensa.

Passatempo — R. Portella

HORIZONTAIS:
1 — Colocar, estabelecer.
6 — Fruto da pereira.
7 — Estudar.
9 — Mistura gasosa que constitui a atmosfera.
10 — Grande embarcação.
12 — Negro, tenebroso.
13 — Região intertropical da África, ao Sul do Saara.
15 — Antes de Cristo (abreviatura).
16 — Mulher de pequena estatura.
18 — Intuito (figurado).
20 — Gasto (popular).

VERTICAIS:
1 — Existência.
2 — Transitar de um lugar para outro.
3 — Tonto, desequilibrado.
4 — Puro, límpido (figurado).
5 — Monarca.
6 — Uva sêca.
8 — Roufenha.
11 — Cheiro agradável.
12 — O primeiro homem, segundo a Bíblia.
14 — Alguns.
15 — Argola.
19 — O substrato instintivo da psique.

RESPOSTA DO Nº ANTERIOR
HOR.: vago — rã — rua — viola — da — ás — ouvir — oca — ir — Ásia. VERT.: vão — grau — ou — riso — adir — vá — loas — ar — via — cá.

Sérgio e Tenório com "o repórter Jean Pouchard" Álvaro Moreira e Danton Jobim também

Sociedade — Jean Pouchard

O MEU programa "O REPÓRTER JEAN POUCHARD" aconteceu têrça-feira, na TV-Rio, em grande estilo. **Pela primeira vêz apareceram num programa de televisão, dois dos quatro candidatos a governança do Estado da Guanabara. Era minha intenção reunir todos os quatro candidatos, mas o sr. Carlos Lacerda se recusou a comparecer, dizendo para êste colunista que "eu gosto é de solar e não participo de vaquinha". O marechal Mendes de Morais também não pode ir, porém o motivo foi outro: tinha um comício no mesmo horário do meu programa na TV-Rio. Entretanto, lá estiveram os deputados Sérgio Magalhães e Tenório Cavalcanti que, positivamente, fizeram um movimento dos diabos mesmo. Vamos desfiar o programa...**

●♡●

1 Iniciei entrevistando a vedeta Irma Alvares que, mesmo não dizendo uma única palavra na peça "Society em Baby Doll", está fazendo sucesso com os seus argumentos físicos no Teatro do Copa. Irma, disse que ganha 18 mil pratas como "show-girl", mas, que estava faturando mais 45 mil cruzeiros mensais com a sua participação na peça do sr. Henrique Pongetti. Finalizou dizendo que "não me acho uma boa atriz, mas tenho a certeza de que sou uma vedeta boa". Nos concordamos...

O acadêmico Alvaro Moreyra brilhou no meu programa "O Repórter Jean Pouchard"

2 **Continuando êsse nosso movimentado e televisiônico programa, passamos para o escritor Alvaro Moreira que começou afirmando: "O sr. Júlio Tavares autor da peça "Rio", encenada há alguns anos atrás por uma companhia teatral de minha propriedade, era o sr. Carlos Lacerda. A única diferença é que, naquela época, nós não podíamos declinar o nome dêste candidato ao govêrno da Guanabara". Depois, quando perguntei pela sua famosa coleção de "burrinhos", o acadêmico Alvaro Moreira respondeu: "Agora eu estou é colecionando fotografias do sr. Jânio Quadros"...**

●♡●

3 Passei pelo autor que não contou as "Amargas" em suas memórias e, arriscando o meu emprêgo, crivei de indiscretas perguntas o jornalista Danton Jobim, vice-presidente do DIARIO CARIOCA. Como estavam presente dois dos candidatos a governança da Guanabara perguntei se o sr. Jobim teria coragem de dizer em quem iria votar para o pôsto em questão nas eleições de 3 de Outubro. O sr. Jobim olhou para o sr. Sérgio Magalhães e para o sr. Tenório Cavalcanti e disse: "coerente com a linha política da chapa federal, votarei no sr. Sérgio Magalhães ou no marechal Mendes de Morais". Entretanto, a coisa atingiu ao máximo quando perguntei ao sr. Jobim se o marechal Lott falava bem: "Nas bases tradicionais da oratória o marechal Lott pode não corresponder, mas, em seus comícios, êle dialoga com o povo... isso é que é importante". O sr. Danton Jobim contou também que tinha 15 condecorações e a sua maior "gaffe" jornalística...

●♡●

4 **O deputado Sérgio Magalhães disse que não tinha acôrdo secreto com ninguém, muito menos com o partido comunista. O candidato do PTB contagiou os presentes — havia mais de cinquenta pessoas no estúdio da TV-Rio — com a tranquilidade das suas respostas... "Acho que no Estado da Guanabara não é necessário dinheiro para se fazer uma campanha eleitoral"... "Eu acredito na minha vitória, mas só depois de três de outubro é que poderemos saber quem venceu mesmo..."**

●♡●

5 Já o sr. Tenório Cavalcanti inicio afirmando que estava eleito por mais de 300 mil votos. Depois fêz um desafio ao deputado Carlos Lacerda: "Eu desafio o sr. Lacerda a ir comigo amanhã num cartório, para assinar um compromisso de que, se um de nós dois vencer e não obtiver maioria absoluta de votos ("ou seja a metade total dos votos dos candidatos e mais um") abrirá mão da vitória". Depois estendeu esta proposta a todos os candidatos e, ajeitando o seu terno prêto, reafirmou que já se considerava eleito.

●♡●

6 **Encerrando o programa apresentei as srtas. Amélia Pereira Nunes, Nadja Lacerda, Glorinha Moreira, Elaine Riva, Cristina Margarida Saraiva e Juddy Oliveira que, dia 8 de outubro, estarão participando de um desfile em benefício da Obra de Assistência Social à Infância de Bangu. Aproveitei a ocasião para oferecer ao dr. Antônio Gonçalves, presidente desta associação beneficente, um lindo broche de "Maximino" para ser leiloado durante a festa em questão que sucederá no Círculo Militar. E até a próxima têrça-feira, às 23,30, com "O REPORTER JEAN POUCHARD".**

●♡●

O EMBAIXADOR da Argentina, sr. Carlos Muniz, estará de volta ao Rio no próximo dia 31.

●♡●

MUITO bonito o retrato da sra. Gilda Muller que o pintor e argentino Hugo Cabellero acaba de executar.

●♡●

O PRESIDENTE da Associação Cristã de Moços está convidando para um almôço no próximo dia 31, onde a Campanha Financeira do clube em questão acontecerá como tema.

●♡●

LOGO MAIS quem receberá é o embaixador do Uruguai e sra. Ferrer.

ENCURTANDO

NA PISTA carioca o famoso escritor Jean Paul Sartre. ● Segunda-feira, acontecerá um jantar de despedida do casal Genaro de Carvalho, que retornará à Bahia. ● O lugar dos chantagistas da "imprensa marron" é na cadeia. ● A graciosa srta. Marta Garcia, "Miss Brasília", assistindo ao Ari Barroso com um novo "love" no "Arpege". ● Dia 3 de setembro estarei circulando em Petrópolis, a fim de assistir ao Baile das Debutantes organizado pelo colunista Célio Tomás. ● Será mesmo dia 28 de setembro o "Chá da Acácia Dourada", organizado pela sra. Franklim Leal e com o patrocínio de honra da sra. Sette Câmara. ● Ontem, quem recebeu para um coquetel foi o embaixador da China Nacionalista. Detalhes, domingo, na "Revista da Sociedade". ● E parece que dessa vêz o Frank Sinatra vem mesmo.

●♡●

POR HOJE é só. Daqui a pouco estarei novamente na TV-Rio para apresentar um outro programa: "Jean Pouchard Contando Tudo", dentro do "Rio Cinco para às Cinco". (Tchau).

Autores e línhas

Teatro — Paulo Francis

O AUTOR brasileiro é minoria incoesa dentro do teatro. Excluo de saída os popularescos, cuja preocupação única é ganhar dinheiro. Êstes também não são coesos conscientemente. Alguns até se mascaram de agentes culturais. Mas, em todo caso, foram forçados a uma união devido à repulsa que despertam na melhor crítica. Têm seus defensores na imprensa, que não se cansam de lhes fazer a publicidade. Seu principal argumento é que o público os prestigia. O que não é sempre verdade, bastando para isso que se verifique a carreira de cada um, que conta com fracassos ao lado de sucessos. Mas é verdade que seus sucessos de bilheteria têm um ar de estouro da boiada. Um exemplo famoso é "Society em Baby-Doll", que corre de teatro em teatro, sempre atraindo gente. Os atôres brincam em cena, riem de suas próprias piadas e, outro dia, comentava-se que uma das atrizes anunciara num bar de teatro que o elenco já usava sessenta e quatro cacos, ou seja, colaborações com o texto do autor, no negócio agora em cartaz no Copacabana. *C'est ne pas magnifique, mais c'est la guerre.*

Esta forma de sucesso atrai à maioria das pessoas: significa dinheiro fácil e prestígio fácil. Mas não é teatro, desde que se dê ao teatro a condição de arte, ainda que menor.

Falo dos autores sérios. O Arena conseguiu alguma coesão e um senso de propósito. Os erros de alguns de seus autores, suas deficiências artísticas e intelectuais, não escondem êsse fato. O Arena tem um rumo. E' possível que se perca muitas vêzes em desvios, mas sua tendência principal é manter-se em determinada linha. Se conseguir vencer a pressão do mercado — o que não aconteceu até hoje — não há motivo irremovível para que não possa estabelecer uma escola válida de dramaturgia.

Mas o Arena é apenas um caminho. Há outros. Cedo ou tarde, o artista-indivíduo escolhe o seu. Para observador de teatro, entretanto, o problema não é êste. Se o teatro brasileiro já existisse em linhas acadêmicas definitivas, seria mais fácil determinar o que estava faltando ao nosso meio, qual a tendência mais importante para o presente, em têrmos de equilíbrio cultural.

Suponhamos que a linha do Arena predominasse em todos os teatros. O que aconteceria em pouco tempo seria a estagnação, um academicismo proletarizante para consumo popularesco. E' só examinar as culturas já desenvolvidas para descobrir paralelos dessa possibilidade. O próprio Arena depende, para sua subsistência cultural, de uma oposição forte, que leve o grupo a constantes autocríticas e a um fortalecimento constante de sua posição. Do momento em que é aceito como coisa popular, corre o risco de esmorecer, de perder-se em auto-elogio.

Necessitamos de algo como o Abbey Theatre de Dublin. Nele, Yeats, que se pode descrever como reacionário, reunia gente tão diferente, política e artìsticamente, como O'Casey e Synge, defendendo ambos contra simplificações de políticos, filisteus e a camarilha de sempre, que segue a trilha de todo movimento artístico. Foi êsse liberalismo artístico de Yeats, que deu à moderna literatura dramática irlandesa a possibilidade de expressão mundial como um movimento. Nenhum dos autores que ajudou, teria isoladamente conseguido definir-se como parte de uma cultura rica de variações. Ninguém espera isso de um artista. Aí é que entram os verdadeiros empresários, promotores e publicistas do teatro, coisa que não temos aqui, senão no sentido mais insignificante, mais mercenário possível.

Informações

ULTIMOS dias de "Amor Em Hi-Fi", no Ginástico. ● Estreou ontem, no Jardel, "Quem é Êsse Cara", com Renata Fronzi e Zeloni. ● Eduardo Jorge Farah, proprietário do Tijuca, adquiriu quatro teatros. Pretende formar uma cadeia. ● Benedito Corsi dirigindo "A Taste of Honey", de Shelagh Delaney, em São Paulo. Protagonistas: Natália Timberg e Amélia Bittencourt. Tradução de Gert Mayer. ● Ainda não confirmada a vinda do elenco da Escola de Teatro da Bahia à Maison de France. ● Antunes Filho vai dirigir "Feiticeiras de Salém", de Arthur Miller, com Mauro Mendonça e Glauce Rocha nos papéis principais. ● Cacilda Becker comprou um original de Cló Prado para sua próxima apresentação, na nova sala do Teatro Natal, em S. Paulo. ● Também Ziembinski vai encenar "O Bôca de Ouro", de Nélson Rodrigues, em São Paulo. Êle fará o "Bôca". Aqui, no plano de Geraldo Queirós, três atores representariam o personagem. Agora, resta ouvir a fala de José Maria Monteiro, a quem coube, como de hábito, a direção do espetáculo do TNC. ● Sandro e Maria anunciaram mais uma vez que vão abandonar o teatro, porque a bilheteria não corresponde às suas necessidades de vida.

Contrate casamento

Astrologia — Prof. Mi.akoff

HOJE, 25-8-1960 (quinta-feira) — Poderá contratar casamento, consultar médico, dentista ou advogado, bem como projetar-se nos meios políticos, sociais ou artísticos. Nas corridas do Hipódromo da Gávea, as pontas: 3, 5, 6 e 7 serão as favoritas e as duplas: 12, 13, 23 e 33 as mais prováveis.

ACONTECERA HOJE AO LEITOR

Seguem-se as possibilidades felizes ou não de hoje com horas e números razoáveis para todos os leitores nascidos em quaisquer dia, mês e ano dos seguintes períodos :

PARA OS NASCIDOS

ENTRE 22 DE DEZEMBRO E 20 DE JANEIRO (Capricórnio)
Altos propósitos, realizações malbaratadas, indisposições e objetos novos. 9, 10 e 11; 32, 34 e 85 (horas e números).

ENTRE 21 DE JANEIRO E 18 DE FEVEREIRO (Aquário)
Favores de pessoas idosas e probabilidades de êxito em todos os empreendimentos. 14, 16 e 17; 22, 24 e 25 (horas e números).

ENTRE 19 DE FEVEREIRO E 20 DE MARÇO (Peixes)
Melancolia, mal-estar e desavenças conjugais. 8, 21 e 22; 14, 52 e 67 (horas e números).

ENTRE 21 DE MARÇO E 20 DE ABRIL (Aries)
Apresenta desistência de amigos, falta de ar e rusgas sentimentais. 18, 20 e 23; 27, 33 e 41 (horas e números).

ENTRE 21 DE ABRIL E 20 DE MAIO (Touro)
Complicações domésticas e ansiedade por causa de pessoas da família ou objeto de seus amores. 12, 17 e 18; 34, 35 e 36 (horas e números).

ENTRE 21 DE MAIO E 22 DE JUNHO (Gêmeos)
Ambiente agradável, sensação de bem-estar, volúpia pelo prazer. 3, 4 e 6; 12, 13 e 14 (horas e números).

ENTRE 23 DE JUNHO E 22 DE JULHO (Câncer)
Conquistas sociais e satisfação íntima. A noite terá probabilidade de pequenos prejuízos, por esquecimento. 7, 10 e 23; 26, 31 e 34 (horas e números).

ENTRE 23 DE JULHO E 21 DE AGÔSTO (Leão)
Sonhos estranhos, vertigens e desordens psíquicas. 21, 22 e 23; 5, 26 e 77 (horas e números).

ENTRE 22 DE AGÔSTO E 22 DE SETEMBRO (Virgo)
Boas possibilidades sociais e boas relações com o sexo oposto. 13, 16 e 17; 31, 24 e 40 (horas e números).

ENTRE 23 DE SETEMBRO E 21 DE OUTUBRO (Balança)
Dia de maus acontecimentos. 12, 18 e 19; 21, 54 e 55 (horas e números).

ENTRE 22 DE OUTUBRO E 21 DE NOVEMBRO (Escorpião)
Ambição, desapontamento. A tarde será mais agradável 3, 14 e 15; 1, 41 e 51 (horas e números).

ENTRE 22 DE NOVEMBRO E 21 DE DEZEMBRO (Sagitário)
Encontros agradáveis viagens benéficas. A tarde será de pessimismo, A noite, de sonhos e visões. Por que não sai uns dias da cidade? Experimente e terá bons resultados. 8, 9 e 10; 35, 36 e 46 (horas e números).

Várias

Madrugada — Mister Eco

QUEM estivesse na cantina Fiorentina, madrugada de têrça-feira, e não olhasse para aquela mesa, só ouvisse o que os seus componentes diziam, haveria de julgar Ari Barroso com macaquinhos no sótão, falando consigo mesmo, falando e respondendo, em bate-papo entrecortado de boas risadas. O estranho, porém, chamava a atenção de todos para verificar que Ari Barroso conversava com José Vasconcelos e o aplaudido cômico imitava a maneira de falar do grande compositor com tal perfeição, que êste, em riso sôlto e de braços abertos, aparteava aos quandos para dizer: "Não é possssível; é igualzinho!"

TED MORENO voltou às madrugadas e está cantando no Bacará aumentando, assim, o número de atrações do movimentado barzinho, que já conta com Gigi, Guio de Morais, César Siqueira, Abel Ferreira e Bárbara Martins.

●

CONTA um despacho telegráfico, que vem de Lisboa: Uma camioneta que transportava um caixão mortuário vazio, em Goa, deu carona a um viajante que, por ter começado a chover se refugiou dentro do mesmo para não se molhar, e adormeceu. Mais adiante, o motorista deu carona a mais duas pessoas, que se sentaram ao lado do caixão. Em determinado ponto da estrada, eis que, de repente, a tampa do caixão se levanta e o primeiro carona sai lá de dentro perguntando calmamente se a chuva já havia passado. Os outros dois, com o susto, não puderam responder. Morreram.

●

DJALMA Ferreira, refeito do picotamento ventral que lhe foi aplicado involuntàriamente pelo seu próprio vigia, já voltou ao Drink para se revezar com Lincoln no órgão elétrico. E quem quiser se divertir doravante no Drink, se não chegar cêdo vai ter que se conformar com a "mesa da humilhação".

●

OUTRO despacho telegráfico também muito bonzinho. Vem de Roma: A respeito dos boatos, segundo os quais uma das atletas britânicas seria, na realidade, um homem, o chefe da delegação inglêsa fêz questão de fornecer um categórico desmentido: "Isto — disse o sr. Duncan — é um insulto para a equipe britânica. Os pedidos de inscrição para as nossas participantes eram acompanhados de uma certidão assinada por um médico, que atestava o sexo de acôrdo com os regulamentos da federação de amadores de atlética e do comitê olímpico internacional." O sr. Duncan não explicou o que dizem os regulamentos sôbre a identificação.

●

AGOSTINHO dos Santos será de tôdas as segundas-feiras no Texas-Bar e estreará já na próxima semana. Murilinho de Almeida passará a receber nas têrças.

●

PRORROGADA, como se esperava, a temporada de Ari Barroso e Ernâni Filho no Arpège. Até sábado.

●

JOVINO & Matias comunicam a Mister Eco que, a partir da próxima semana, o restaurante da Casa do Pará, que dirigem, entrará no páreo das feijoadas sabatinas. E pede a quem souber do paradeiro de João Gilberto, Antônio Carlos Jobim e Newton Mendonça, a gentileza de lhes dar notícia. Os três estão sendo procurados para receberem um jantar de homenagem, por ter sido o samba "Meditação" o mais solicitado pelos frequentadores do Havai, durante o mês de julho.

O Teatro Municipal

Artes — Antônio Bento

APESAR de ter o seu nome mudado para Teatro do Rio de Janeiro, o povo e os jornais continuam fiéis à tradição. Preferem chamá-lo de Teatro Municipal

Nas últimas reuniões da Comissão Artística e Cultural dêsse teatro, a matéria foi debatida, tendo sido afinal aprovado o parecer do nosso colega Jim Barbosa, que é o seguinte: "A Comissão Artística e Cultural do Teatro do Rio de Janeiro (ex-Municipal) depois de ler com a maior atenção os itens que consubstanciaram as razões determinantes da alteração da denominação do antigo Teatro Municipal e que o Exmo. Sr. Secretário-Geral de Administração houve por bem enviar-nos, toma a liberdade de ponderar os motivos que nos levam a sugerir a denominação do Teatro Municipal, para **Teatro Municipal do Rio de Janeiro.** Um dêles, aliás, é pacìficamente aceito no final da letra **d** do item **4** das razões acima referidas. O outro, que também é citado por aquela autoridade, nos merece a maior inclinação — a tradição histórica.

Há cinquenta e um anos, foi inaugurado o Teatro Municipal, uma casa de cultura e de arte, com finalidades diferentes e específicas não confundíveis com as que tiveram outros órgãos governamentais. A magnificência das suas instalações e suas linhas arquitetônicas e os acontecimentos artísticos foram de tal grandiosidade e importância, que dentro de pouco tempo, o Teatro Municipal do Rio de Janeiro passou a ser o centro das atividades artísticas do país com ressonâncias no exterior. O Teatro Municipal do Rio de Janeiro é hoje, assim conhecido em todos os centros artísticos do mundo. A correspondência torrencial que chega diàriamente de todos os rincões do globo terrestre, vem endereçada ao "Teatro Municipal — Rio de Janeiro" e aqui chega sem maiores dificuldades.

A fama, cimentada na tradição, ambas consolidaram o conhecimento do nome do Teatro Municipal do Rio de Janeiro, no mundo inteiro. Está na bôca do povo, o nome Teatro Municipal e estará na bôca de Deus, o nome Teatro Municipal... "Vox populi vox Dei". A mudança de sua denominação, trará evidentes transtôrnos e a manutenção da sua tradicional denominação, terá tôdas as vantagens de ordem publicitária, artística, cultural, econômica e administração. E' mais fácil conservar do que modificar.

A estrutura jurídico-administrativa, neste caso especial e diferentes dos demais, em nada deverá alterar o nome, a tradição e o prestígio que são frutos de cinquenta e um anos de atividades culturais e artísticas pelo engrandecimento do povo de nossa terra ainda tão mal servido por casas dêste gênero.

Além das razões acima, está ao nosso lado a própria toponímia do Teatro Municipal. A sua origem onomatológica, vem de município, que hoje, por fôrça de dispositivo constitucional, transfermou-se em Estado da Guanabara. A mudança de nome mundialmente conhecido e conceituado não seria até mesmo, constitucionalmente falando, vantajosa e muito menos compulsória.

São estas, pois entre muitas, as razões que nos permitimos apresentar pela manutenção da denominação de "Teatro Municipal do Rio de Janeiro". E' êste o parecer com o qual estamos inteiramente de acôrdo.

Círculo de Amigos da Arte

A DIRETORIA do Círculo de Amigos da Arte convida os sócios para o espetáculo de mímica de Diego Oristian, às 21 horas de amanhã, 26, na sede do Clube Lagoa, Rua Nascimento Silva, 303, em Ipanema, e para a reunião do dia 27, às 21 horas, no atelier de Matilde Bonicelli Ferrari, Rua Barão de Ipanema, 124, apt. 101, em Copacabana, quando serão recepcionados os artistas premiados no 9º Salão Nacional de Belas Artes e os adidos culturais. Será eleita a nova diretoria para o biênio outubro 1960/setembro 1962, e sorteados óleo de Sérgio Campos Melo, gravura de Antônio Henrique do Amaral, fazenda pintada por Hannah Wigius e duas peças de porcelana pintadas por Gilda Rodrigues Vieira.

Concêrto de Tordesillas

SÁBADO próximo, às 17 horas, terá o público carioca oportunidade para ouvir um dos melhores valores jovens da atualidade, o pianista José Tordesillas. As suas atuações pelas principais capitais da Europa e da América têm sido uma ininterrupta sucessão de triunfos, merecendo de Artur Rubinstein apreciações como: "Tordesillas, um magnífico executante, digno de figurar entre os grandes", e ao "Fígaro", de Paris

O programa dessa vesperal está assim constituído: 1a. Parte: Sonata em fá maior, de Mozart; Variações (sôbre um tema de Paganini) de Brahms; Cenas Infantis, de Schumann; Tarantella (Veneza-Nápoles) de Liszt. 2a. Parte: Em homenagem a Albeniz, do qual Tordesillas é considerado um dos mais categorizados intérpretes: El Abaicin, El Puerto, Evocacion, Almeria, e Triana, da Suite Iberia.

Registro

1625 — Nasce, em Luxemburgo, João Felipe Bettencourt.
1803 — Nasce, na vila de Estrêla (Rio de Janeiro), Luís Alves de Lima e Silva, futuro Duque de Caxias.
1834 — Nasce, em Santa Catarina, Luís Delfino dos Santos.
1840 — Nasce, no Rio de Janeiro, Zeferino da Costa.
1872 — Morre, no Rio de Janeiro, Cândido Borges Monteiro, Visconde de Itaúna.

ANIVERSARIOS

FAZEM ANOS HOJE:

SENHORES:

Engenheiro Humberto de Campos Filho; Miguel Fernandes dos Santos; Luís Caxias Costa; engenheiro Tomás Miranda Freire de Carvalho; Ernâni Berardineli de Oliveira; José Gomes Fernandes;; Válter Monteiro; dr. Mário Bolivar Peixoto de Sá Freire; jornalista Brício de Abreu; José Euvaldo Fontes Peixoto; Válter Pinheiro; Renato Braga; Luís Augusto Franco; Eurico Serzedelo Machado; Alfredo Siqueira Filho e Mário Vitorino das Neves.

SENRORAS:

Maria José Morais Lacerda; Haliete Baltazar de Carvalho; Vera Vieira Garcia; professôra Laudimia Trota; Cecília Queiroz Frazão; Maria Ricardina Nogueira dos Santos Grilo e Cenelândia Resende, espôsa do sr. Antônio Resende e Angelina Menezes Pentagna.

MENINAS:

Aniversaria hoje, a linda menina Maria Cristina dos Santos. A aniversariante oferece em sua residência aos amiguinhos e amiguinhas uma lauda mesa de doces. Rua Indiana, 102 - c/3 — Cosme-Velho.

BODAS

Completaram 40 anos de casados no dia 20 a sra. Regina Bastos e o nosso confrade dr. José Bastos, alto funcionário do IPASE. Festejando o grato evento, o casal ofereceu recepção íntima aos seus parentes e amigos.

CASAMENTOS

Com a senhorita Fernandes Varzea, filha do nosso colega de imprensa e senhora professor Afonso Varzea, casa-se no dia 3 de setembro vindouro o sr. Dilson Duarte, filho do sr. e senhora Antônio Edílio Duarte, da sociedade belorizontina. A cerimônia religiosa será efetuada às 18 horas, na Igreja de Santo Inácio, na Rua São Clemente, 266, onde os noivos receberão cumprimentos.

COMEMORAÇÕES

Transcorre, hoje, o centenário do nascimento do ministro Godofredo da Cunha, ex-presidente do Supremo Tribunal Federal. Nesse Tribunal haverá uma sessão solene, sendo orador o ministro Cândido Mota Filho; no Instituto dos Advogados, o dr. Osvaldo Murgel de Rezende; no Instituto Histórico e Geográfico Brasileiro, o dr. Herbert Canabarro Reichardt, e na Sociedade Sul Rio-grandense, o embaixador Paulo Hasslocher.

AUDIÇÕES

A professôra Lídia Podorolski realizará dia 28, domingo, às 16 horas, uma audição de seus alunos de piano, no Salão Nobre do Conservatório Brasileiro de Música, na Av. Graça Aranha, 57 - 12.º andar. O programa, selecionado, foi confiado aos alunos, sendo franco o ingresso para essa audição.

RECITAIS

O pianista Jacques Klein realizará amanhã, às 17,30 horas, no salão nobre do Jockey Clube Brasileiro, Av. Rio Branco, um recital, dedicado aos associados daquela agremiação, apresentando o seguinte programa: 1ª *parte* — Chopin — 6 prelúdios op 28, Balada n.º 2 em Fá maior, Noturno op. n.º 2 em Mi bemol, Scherzo n.º 1 em Si menor; 2ª *parte* — F. Mignone, Lenda Sertaneja; Beethoven — Sonata em Fá menor op. 57 (Appassionata) — 1) Allegro assai; 2) Andante con moto; 3) Allegro ma non troppo — Presto.

MISSAS

Viúva Abadia Faria Rosa — Por alma da sra. Brasilina Faria Rosa, viúva Abadia Faria Rosa, será rezada hoje missa de 7.º dia, às 10 horas, na Igreja da Conceição e Boa Morte, na Rua Buenos Aires esquina de Avenida Passos.

A lágrima que faltou

Cinema — Claudio Mello e Souza

LÁGRIMAS é coisa que o espectador muito tendente ao "emocional" não deixará de verter com a "A Lágrima que faltou", filme que, entre alguns números de "jazz" e reprodução de época, narra, em tom de indigente melodrama, a história de Red Nichols.

O final da vida de Red Nichols, segundo os entendidos, não ficou muito claro mas em "A lágrima que faltou" êle se torna claro demais, puxando à bizarras emoções. Enquanto o problema da filha do músico Red Nichols não entra em cogitações (a menina é internada pelo pai em uma escola a fim de que êle possa levar sua vida de músico) Danny Kaye, embora repetindo algumas de suas conhecidas habilidades histriônicas, nos dá certos momentos de entretenimento; sua mímica o salva e redime, em parte, a primeira parte de "A lágrima que faltou".

De um determinado momento para frente, o problema da "filhinha" volta a ocupar lugar de destaque e, a partir de então, o filme não se detém diante de qualquer obstáculo, e envereda pelas trilhas penumbrosas, lacrimejantes do melodrama clássico.

Em seu todo, "A lágrima que faltou" é filme dirigido sem nenhuma inspiração ou cuidado. O diretor repousa — se a isso pode se chamar de repouso — no êxito garantido das presenças de Danny Kaye e Louis Armstrong e deixa o filme entregue, inteiramente, a seu próprio destino, que não é dos mais brilhantes

Ao se tentar fazer uma indicação fria do filme — até o ponto permissível — temos a dizer aos apreciadores de "jazz" que em "A lágrima que faltou" há pouca coisa boa para ser ouvida; para os que desejam aquela dose de sentimentalismo que os homens se impõe para que não se sintam tão desumanos, somos forçados a dizer que neste filme essa dose é baixa, insuficiente, inclusive, como punição Não acredito que a carreira comercial dêste filme chegue a muito longe, no que pese tôda a promoção que em tôrno dêle se queira fazer.

Falando sèriamente

Rádio e TV — Nestor de Holanda

O CANAL do Pôsto Seis deveria ter encerrado sua programação de têrça-feira com "O repórter Jean Pouchard". Isto porque o programa de nosso companheiro era para estar começando às 23,30. Mas, como se sabe, cada emissora de TV tem seu "Greenwichinho" particular. 23,30 pelo Copacabana Meridian Time representaram meia-noite e dez minutos pela Hora do Rio. Logo, o Canal do Pôsto deveria ter encerrado sua programação de têrça-feira com "O repórter Jean Pouchard", mas a promoção do DC acabou iniciando a programação de quarta-feira...

Assim, ontem, aos 10 minutos do dia, Pouchard deu início à apresentação que, apesar de ser tão cêdo, pois quase todo mundo ainda dormia, despertou o mais vivo interêsse entre os madrugadores. Vários foram os entrevistados: além do jornalista Danton Jobim, Álvaro Moreyra, a atriz Irma Alvarez, o repórter ouviu os candidatos Sérgio Magalhães e Tenório Cavalcanti.

Sérgio Magalhães é o equilíbrio, a inteligência, o homem de senso, sereno, sem ataques, fiel a si mesmo, às suas convicções, inabalável em linha de conduta que perturba seus opositores. Não vive a esparrar-se. Não é demagogo. É o realizador.

O deputado Tenório exigiu que Jean Pouchard falasse sèriamente com êle, porque iria responder sèriamente. O repórter atendeu. E Tenório disse, de fato, duas coisas sérias.

A PRIMEIRA foi reptar seu colega Carlos de Lacerda, mais um menos nos seguintes têrmos:

— Iremos hoje mesmo a um cartório e lá assinaremos documento de honra: de nós dois, o que fôr eleito com menos da metade dos eleitores do Estado da Guanabara renunciará. Só tomaremos posse do cargo de governador se tivermos a metade dos votos mais um.

Frisou bem:

— Podemos ir, hoje mesmo, a um cartório.

Momentos antes — isto é: no dia anterior, pelo CMT — deputado Lacerda e sua elá estiveram na Urca, em exibições de perguntas e respostas, das quais participaram a cantora Carminha Mascarenhas, o compositor Zequete e o padre Goes, do Flamengo. Creio, por isso, que não assistiu ao desafio de seu colega de partido. Hoje, porém, já não deve ignorá-lo. E não tenho a menor dúvida de que aceitará a proposta...

Porque quem se apresenta, no "vídeo", todos os dias, com tanta convicção de que é ídolo de todo o Estado e já se considerando eleito, aceitará a aposta até na base dos 75%. Em caso contrário, saberemos que sua convicção é para inglês ver...

A SEGUNDA coisa séria dita por Tenório, ontem, de madrugada, no programa do Pouchard, foi liquidar, dentro da própria TV-Rio, com a prévia da Record, amplamente divulgada, no "Noite de Gala" (programa que, atualmente, anuncia muito mais os candidatos Jânio, Lacerda e Amaral Neto do que as geladeiras de Seu Medina).

A prévia da Record está elegendo, de maneira gaiata, os candidatos da Record. O deputado Tenório deve ter feito, também, sua prévia, para garantir, como fêz, igualmente ontem, que vencera, com a diferença de 300 mil votos sôbre Carlos Lacerda, o que não duvido.

A Record pega eleitor na rua. Não sabe se algum votante compareceu mais de uma vez. E, ao que consta, o voto é a descoberto...

Dêsse modo, o bando da Oposição já pode até tomar posse, inclusive o deputado Lacerda, mesmo aceitando o repto de seu colega Tenório. Para que ainda se ter trabalho de realizar eleições?...

Itinerário

SÉRGIO Magalhães falará, hoje, na TV-Continental, às 22,25. ● Depois, virá a pena o Canal 9, com "Isto é Estória", e, mais adiante, o deputado José Gomes Talarico. ● Lucy, talento e beleza, às 22 horas, na TV-6. ● E Jacinto de Thormes, em "Ponto e Contraponto", às 20,55, na TV-Tupi.

HOJE, NA TELEVISÃO

CANAL 6 — 11,55 — Crônica semanal; 12,00 — Meia-noite; 12,55 — Corzi fala em esportes; 13,10 — Musical; 13,35 — Televespertino; 14,05 — Teleteatro; 14,35 — Longa metragem; 16,05 — Colégio do ar; 16,35 — Andando e aprendendo; 17,00 — Sessão das cinco; 18,00 — Lar, doce lar; 18,25 — Vamos brincar; 18,30 — Sabatinas; 19,05 — Discoteca do Chacrinha; 19,40 — Musical; 20,00 — Repórter Esso; 20,20 — Papai Sabe Tudo; 20,55 — Ponto e contraponto; 21,15 — Espetáculos; 22,00 — Lucy na Tela; 22,10 — Reportagem; 22,25 — Programa político; 23,10 — Falando francamente.

CANAL 9 — 18,00 — Jazz e Bossa Nova; 18,30 — TV-Fone Musical; 19,00 — TV de Brinquedo; 19,30 — Telecrítica; 19,45 — Telesporte Continental; 20,10 — Ellzabete Gasper; 20,45 — Caubi Pelxoto; 21,20 — Almée às Nove; 21,50 — Sucesso; 22,25 — Sérgio Magalhães; 23,00 — Isto é Estória; 23,45 — Talarico.

CANAL 13 — 12,00 — Rêde Rio S. Paulo; 13,40 — Roy Rogers (filmes); 14,20 — Jorge Valadão; 15,00 — Rio Norte-Sul; 16,15 — Alegria de Cozinhar; 16,50 — Rio, Cinco para as cinco; 18,00 — Bola Mágica; 18,30 — Quando os clubes se divertem; 19,07 — A turma dos sete; 19,40 — Correspondente; 20,05 — Teatro; 21,05 — O homem no espaço; 21,40 — Espetáculos; 22,15 — Em poucas palavras; 22,50 — Roteiro das Artes.

A OPINIÃO DO LEITOR

(Coclusão da pág. 4)

companheiros se entregavam de corpo e alma em campanhas financeira para cobrir as despesas dessas andanças.

Contei tudo isso para poder chegar ao verdadeiro objetivo desta carta, que é lembrar aos nossos companheiros, que na conjuntura política atual, se fizermos um exame retrospectivo da campanha de 1955, chegaremos a seguinte conclusão:

Os mesmos homens que comandavam a propaganda do ilustre general Juarez Távora, hoje comandam a propaganda do senhor Jânio Quadros, êsses homens quando sentiram em 1955 que o chefe não retirava sua candidatura em favor do bravo general movimentaram a mais rude campanha contra o nosso chefe e todos os integralistas, fomos chamados de afundadores de navios, nazistas, fascistas, disseram através de milhares de boletins que o nosso chefe era apologista do nudismo, que era assíduo frequentador dos cabarés de Paris e outras tantas infâmias que lhes vinham a mente. Tudo isso está escrito no livro do nosso chefe escrito após as eleições de 1955. O livro chama-se "O livro Verde da Minha Campanha", cujo livro é incontestàvelmente um libelo, contra os homens da eterna vigilância que no momento desejam merecer o nosso apoio para a candidatura Jânio Quadros. Não quero nesta carta estudar os méritos do sr. Jânio Quadros, quero apenas dizer que o seu sistema de agir na política não se coaduna com o nosso ideal e que por várias vêzes o nosso chefe pronunciou-se contra êsse sistema, que é afinal de contas o tipo saltimbanco ora abraçando partidos, ora desprezando-os. Aceitando candidatura, renunciando a seguir, numa verdadeira e sofrêga corrida para as posições de mando, sem nenhum respeito pelas tradições que afinal de contas são ainda o sustentáculo dos nossos princípios democráticos. Não desejo influenciar nenhum companheiro, mas, com a independência de cidadão e de idealista que já leu todos os livros de nossa doutrina, creio que estaremos no caminho certo apoiando e lutando pela candidatura honrada e patriótica do ilustre marechal Lott. O seu passado, a sua vida e a sua sinceridade são predicados que se harmonizam incontestàvelmente com os fundamentos da doutrina integralista.

Ele não é integralista, mas, é um brasileiro de bem, cheio de virtudes cívicas e cristãs, ama profundamente a sua pátria, defende com ardor as instituições; não busca o voto através da demagogia barata dos profissionais da política, portanto, não pode haver nenhuma dificuldade para os convencionais escolherem no dia 27 dêste o seu ilustre nome para merecer o nosso integral apoio e o nossa trabalho honesto em favor da sua candidatura para a glória e segurança dos nossos princípios de verdadeiros nacionalistas na expressão mais profunda da palavra.

Aqui encerro rogando a Deus que os meus queridos companheiros convencionais se inspirem no mais alto sentimento de justiça e proclamem vencedor êsse insigne soldado da pátria e cidadão inatacável, que é o grande marechal Henrique Teixeira Lott."

CLINICA MEDICO-CIRURGICA DO
DR. AMÉRICO CAPARICA
Consultório: Rua Visconde do Rio Branco 31 (Elevador) — Telefone: 42-2054 — Diàriamente das 16 às 19 horas
Residência: Rua Gonçalves Crespo, 366 (1.° andar) Apartamento n.° 201 — Telefone: 28-0265

Em uma reunião elegante vemos o industrial e sra. Wilson Martins em companhia de sua encantadora filha Angela

Harold Nícholas

Discos — Alberto Rêgo

COMPONENTE do conjunto "Nicholas Brothres", que durante muito tempo atuou no "Cotton Club", um dos mais famosos centros noturnos de Nova Iorque, o cantor norte-americano Harold Nicholas é, presentemente, um ídolo da França. Dono de uma bonita voz alia a êsse dote, maneira própria de interpretar as canções que formam o seu variado repertório e, consequentemente, dessa soma de valores positivos, resulta o seu prestígio artístico. O seu elepê "O Fabuloso Harold Nicholas", colocado à venda recentemente pela "Philips" e que há tempos atraz citamos em nossa coluna, permite a fácil comprovação do que acima ficou dito, pois nêle o excelente cantor faz uma brilhante exibição em tôdas as suas faixas. Interpretando doze canções em várias línguas, Harold, a par da versatilidade que alardeia, proporciona uma encantadora audição valorizada pela característica melódica e rítmica de cada composição. E', pois, sem nenhum favor, digno da classificação de magnífico ou excelente que lhe dão os seus muitos admiradores da capital francesa e de outras grandes cidades da Europa e América do Norte. Disco que reúne um punhado de canções de grande êxito tais como "Arriverderci", "Over the rainbow", "Yo tengo una muñeca" e "Quarda che luna", já gravadas por vários cantores, êle permite um expressivo confronto. Comparação na qual permite a personalidade de Harold Nicholas através da interpretação que dá a cada canção. Não é necessário, portanto, recomendar-se tal elepê à preferência dos discófilos. O nome, apenas, de Nicholas, despertará o interêsse de todos êles.

Dr. Domingos de Barros Ramos
DOENÇAS DO APARELHO GENITO URINARIO
Avenida Rio Branco 108 — 4.° andar — sala 401 — Telefone: 42.9385 — Das 12 às 17, diàriamente

O carioca RECLAMA

PUSILANIMIDADE

Dona COFAP, julgando cantar de galo, anunciou que vai fiscalizar os açougues que sonegam ou fazem o câmbio-negro da carne de segunda, cobrando até o dôbro do preço da tabela.

Os frigoríficos, no entanto — principalmente os quatro estrangeiros! — monopolizadores do mercado da carne, serão respeitados pela fiscalização. Respeitados, para que os preços da carne continuem subindo muito mais do que os do boi, acarretando inclusive, elevação no preço do boi em pé.

TEIA

Na Rua Voluntários da Pátria, Botafogo, as torneiras — por motivos óbvios — estão com teia de aranha.

PROLONGAMENTO

Pela décima milionésima vez — se não nos falha a memória, — moradores do Méier solicitam a execução do projeto de prolongamento da Rua Barcelona até a Rua Cachambi. O referido projeto já fôra aprovado pelo então prefeito Sá Freire Alvim, em despachos exarados nos processos administrativos números 2.970 e 7.219, de 8 de agôsto de 1958.

FUTEBOL

Na Rua Sampaio Viana, Rio Comprido, os que não têm o que fazer passam o tempo jogando um futebolzinho que está acabando com as vidraças adjacentes.

CONVITE

Se você deseja ser assaltado, não perca tempo: passe hoje mesmo pela Praça Niterói, Maracanã, onde habilíssimos "gangsters" extrairão seu dinheiro completamente, suavemente, impunemente.

TRÂNSITO

Esta semana, talvez, será posto em vigor um novo plano sôbre estacionamento e horários de carga e descarga, no Centro da cidade.

CENSURA

No cine Anchieta, bairro do mesmo nome, os grandes filmes educativos norte-americanos — de bandido e mocinho, gangsteres, transviados! — são assistidos até por recém-nascidos.

COMPETIÇÃO

Na Rua da Lapa, graças ao DLU, os montes de lixo estão subindo mais que o preço da carne, graças à COFAP.

ÁGUA

Anunciaram e garantiram — no Departamento de Águas — que o abastecimento havia sido anormalizado com o restabelecimento da adutora de Lajes.

Engano. Nos bairros servidos pela referida adutora — Urca, Laranjeiras, Copacabana e outros — quem está entrando pelo cano são os moradores. A água, não.

Cidade limpa cidade civilizada

RECLAMAÇÕES, tel.: 23-3763 (Departamento de Promoção, Av Rio Branco, 25) Ouça de segunda a sábado, às 9,05, pela Mayrink Veiga, a transmissão das notícias publicadas nesta seção, as quais são também remetidas às autoridades competentes.

Comercial dá 'Díner Show' hoje à noite

Nos Clubes — Nelson Jorge

LOGO mais, o Clube Comercial, que é presidido pelo sr. Patrício Galdeano, receberá em seus salões para um "diner-show" dançante animado pelo conjunto de Zacarias tendo como atração a orquestra Petek, realmente um excelente conjunto, mas que não está à altura do "show". Tenho certeza de que os convidados prefeririam a apresentação de um artista famoso.

A Casa de Ponte Nova reuniu-se para eleger sua primeira diretoria, que ficou assim constituída: Presidente — alm. Dodsworth Martins; secretário — Michel Stefam, tesoureiro — José Bratas e diretor de divulgação — Mauro Magalhães.

♡

NA bem montada residência da elegante sra. Evaldo Correia Lima, sua sobrinha, a encantadora srta. Lina Clara Galoso (cabelos longos e louros e olhos de um azul profundo e doce), comemorou seu 15.° aniversário, com uma festa íntima a que compareceram, entre outros, os seguintes brôtos Aurea Rabelo Freire, Lorna e Jertza Genti de Oliveira (ambas elegantíssimas), Suzana e Sofia Goiana de Carvalho, Alice Strance, Suzana Lima Rocha (muito bonita) e Maria de Lurdes Mangue.

♡

RECEBI: "Sr. Nélson Jorge, Noite de Ouro — Ceia-dançante, no ginásio, com início às 23 horas, promoção da Juventude Americana, em colaboração com êste Departamento, em homenagem à CRÔNICA SOCIAL e em benefício do NATAL DOS POBRES e da A. B. B. R.; às 24 horas, grande "show" com Bibi Ferreira e outras atrações. Para essa festa, temos a satisfação de convidar V. S., cuja presença estamos certos de poder contar, não só para o maior brilho da nossa promoção, como também para que lhe possamos tributar nossa homenagem. Aproveitamos o feliz ensejo para apresentar a v. s. os protestos de nossa simpatia e apreço. Cordialmente, Nina Dulra Mota — Diretora". Grato. Compareceremos. (Foi respeitada a redação do ofício-convite).

♡

EPONINA Pereira e sua encantadora irmã Dirce eram duas das mais elegantes senhoritas presentes no baile de gala do Ginástico. Eponina, aliás, estava completamente "in love" com o movimentado sr. João Luís Direito.

♡

LOGO mais, acontecerá o baile que comemorará a data magna do município de Duque de Caxias, que será realizado no Clube dos Subtenentes e prestigiado pela presença do governador e sra. Roberto Silveira. Na ocasião, será escolhida a "Miss" Sociedade Duque de Caxias. Início às 23 horas. Grato pelo convite.

♡

O Cassino Bangu envia o seu boletim mensal muito bem escrito e paginado. Numa de suas seções critica êste colunista por ter feito uma homenagem prestada no DIARIO CARIOCA em vesperal-dançante em que as alunas da Escola Normal Carmela Dutra eram convidadas. Não se justifica a crítica, pelo simples fato de só ter recebido a comunicação numa sexta-feira, enquanto a festa estava programada para domingo. Acontece que êste colunista trabalha também como repórter do Departamento de Circulação e reside na Ilha do Governador e não dispõe de tempo para comparecer, que o clube avise com uma antecedência de pelo menos uma semana. Convites recebemos diàriamente. Temos vontade de visitar todos os clubes amigos, apenas não existe tempo...

♡

ONTEM foi realizado, no Clube dos Subtenentes e Sargentos do Exército, em congraçamento com o Clube dos Suboficiais e Sargentos da Aeronáutica, uma grande festa comemorativa da Semana de Caxias e em homenagem ao ministro da Guerra marechal Odílio Denys.

♡

DOMINGO, promovido pelo Departamento Feminino, a A. A. Vila Isabel realizará um original desfile de modas infantis, com início às 16 horas.

♡

LEN Wilson, um estudioso incansável do cinema, não se limitou a ler o que se escreve sôbre esta arte apaixonante. Fêz muito mais, resolveu divulgar o que aprendeu e, tratando de tudo com apuro e gôsto inexcedíveis, escreveu um livro: "Um Passo Para o Céu", título do enrêdo pronto para ser filmado e que constitui a essência da obra.

Para maior divulgação dêsse livro curioso e de cultura que vem enriquecer o meio li-

terário, o autor empreende um lançamento palpitante e de repercussão, revertendo a favor da Casa do Pequeno Jornaleiro, espontâneamente, tôda a receita de sua vendagem durante o evento em que, além de excelentes atrações programadas, também contará com prêmios de muitos livros e de valiosas jóias. Espera-se que êsse auspicioso acontecimento fique nos anais do "society" lembrado como a Festa do Ano, a realizar-se no próximo dia 17, no Botafogo de Futebol e Regatas, achando-se as danças a cargo das orquestras de Valdemar Spilman e Zacarias.

Môças que desejam contribuir para o maior brilhantismo dêsse empreendimento filantrópico-cultural podem, ainda, inscrever-se ao título de promotora e candidatam-se a valiosos prêmios. Melhores informações pelo telefone ... 26-1070, como também sôbre convites e reservas de mesa, devendo os interessados adquirirem com urgência, pois o preço acessível tem assinalado grande procura.

ROBERTO MONTEIRO DE BARROS
PROJETOS E CALCULOS
Rua Plum-I, 519
— Tel.: 4-5850
CARMO - B. HORIZONTE

Abertas inscrições dos cursos da IBET

Relações Públicas

ENCONTRAM-SE abertas as inscrições de novas turmas para os cursos de Publicidade, Promoção de Vendas, Treinamento de Vendedores e Pesquisa de Mercados, mantidos pela IPET, com aulas ministradas à noite. Programas e maiores detalhes poderão ser obtidos na av. Presidente Vargas, **435, grupo 401.**

Estruturados em bases práticas, de eficiência comprovada em 5 anos de funcionamento, os cursos IPET dão oportunidade aos novos de ingressar nessas rendosas carreiras, com preparo racional, e, aos que já as praticam, de atualizar e metodizar seus conhecimentos.

Convenção Nacional de Farmácia

Com a participação de farmacêuticos da quase totalidade dos Estados brasileiros, realizou-se recentemente, em Vitória, Estado do Espírito Santo, sob o patrocínio da Associação Brasileira do Comércio Farmacêutico, a Primeira Convenção Nacional de Farmácia Comercial, objetivando fortalecer ainda mais as relações existentes entre farmacêuticos, intensificando o intercâmbio social, cultural e profissional da classe.

Farmacêuticos

Tendo à frente o professor Muniz de Aragão, que é o diretor do Laboratório Central de Contrôle de Drogas e Medicamentos, foi empossada, recentemente, a nova diretoria do Sindicato da Indústria de Produtos Farmacêuticos do Estado da Guanabara.

Convenção

Já está funcionando, na Rua da Quitanda, número 3 — 10° andar, a Secretaria Executiva da Segunda Convenção Nacional do Comércio Lojista, para onde devem ser encaminhados pedidos de inscrição. Como já é do conhecimento público, a citada convenção vai realizar-se em nossa cidade, nos dias 19, 20, 21 e 22 do próximo mês de outubro.

Vão aumentar

De acôrdo com as conclusões dos que participaram da III Reunião de Diretores de Vendas do Rio de Janeiro, as vendas no segundo semestre do ano em curso deverão ser 30 a 40 por cento superiores em valor às do primeiro semestre do ano passado. No mesmo período, os orçamentos de propaganda deverão ser aumentados em 35 por cento.

HENNÉ-LÉNE
TINGE E ALIZA
AMÉRICO: 25-2837

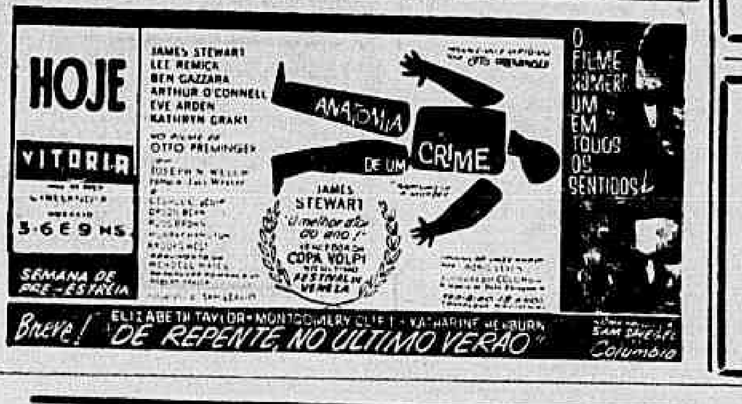

ASSISTÊNCIA AOS LÁZAROS
O Hospital dos Lázaros (atual Frei Antônio), instituição de iniciativa privada, sita na Praça Mário Nazaré n° 52, São Cristóvão — Telefone: 28-0845, aceita qualquer auxílio ou donativo para assistência aos enfermos hansenianos ali internados. — Dirigir-se ao local, à Irmã Superiora.

CARTAZ

TEATROS

ARENA — 36-3497 — "Eles não Usam Black-tie" — Às 21 horas. Com o Teatro de Arena de São Paulo.

●

ARENA DA ARQUITETURA — 46-1279

●

ARENA DA STA — 36-3497 — "O lápis Sabido" — Com o Teatro Infantil em Arena. Aos sábados, às 15,45 e 17 horas e, aos domingos, às 11 e 14 horas.

●

BOLSO — 27-3122 — Esquina Perigosa — às 21.15 horas Produção de Aurimar Rocha

●

CARLOS GOMES — 22-7581 — "Meneia Las Caderas Negra" — As 20 e 22 horas Cia Cubana de Revistas

●

COPACABANA — 57-5102 — "Society em Baby-Doll" — As 21,30 horas. Apresentação de André Villon e Clio Costa.

DULCINA — 32-5817 — 'Conheça seu homem' — às 21 horas Comédia de Henrique Pongetti. Apresentação do Studio 'A' com Vera Nunes, Dulce Martins e Alvaro Aguiar

●

GINASTICO — 42-4521 "O amor em HI FI" As 21 horas Comédia com Eva Laura Suarez Sebastião Vasconcelos e Francisco Dantas

●

JARDEL — 27-8712 — "Quem é êsse cara?". As 21 hs. Com Renata Fronzi, Zelôni e Teresa Castelo. Produção de Fernando D'Avila.

●

MAISON DE FRANCE — 52-5294 e 52-8678 "De Repente No Verão Passado" de Tennessee Williams — às 21 horas Com Aldo Maio Teresa Austregésilo e Miriam Mehler Direção de Egídio Eccio.

●

MATRIZ — 36-4805 —

●

MESBLA — 22-1622 — "Geração em Revolta", de John Osbone. As 21 hs. Com Jardel Filho, Maria Fernanda e Sady Cabral, Produção de Moacyr Vieira

PASSARO AZUL — 46-3864 — "Plá-Plé-Pli-Plulão". — Peça infantil de Sila Macira. Sábados às 16 horas, domingos às 10,30 horas da manhã

●

PRAÇA — 57-3709 e 31-0785 — "Um Elefante no Caos" de Millôr Fernandes — às 21,20 horas Com Mario Sampaio, Adriano Reis, Cláudio Corrêa e Castro, Camila Amado, Emílio de Matos e Procópio Mariano.

●

RECREIO — 22-8164

●

RIO DE JANEIRO — 42-3103 — (Ex-Municipal).

●

RIVAL — 22-2721 — "Mulheres? me Afobei" — Produção Gomes Leal com Vagareza e Silva. Estréia dia 31 do corrente.

●

SANTA ROSA DE LIMA — 26-2851 — "O Pássaro e a Feiticeira" — Com os Duendes. Aos sábados e domingos às 16 horas.

●

SERRADOR — 42-6442.

●

S. JORGE — 45-9051 — "A Lógica de M. Ego" — As 21 horas. Revista de José Valadão com Conchita de Moraes e Anísio Leoni.

TABLADO — 26-4555 — "O Cavalinho Azul" de Maria Clara Machado — nos sábados e domingos, às 15,30 e 17 horas.

●

TIJUCA — 28-1039 — PASSEIO SOB O ARCO IRIS — às 21 horas. Comédia de Guilherme Figueiredo, com Paulo Pôrto e Ionó Magalhães.

CINEMAS

PLAZA E CARUSO COPACABANA — La Violetera — (La Violetera) Drama espanhol (em Technicolor) dirigido por Luis Cesar Amadori com Sara Montiel e Raf Vallone. As 14 — 16 — 18 — 20 e 22 horas Apresentação da Condor Filmes Censura livre. Em quinta semana

●

RIAN e CARIOCA — "Cidade Ameaçada. Policial nacional com Reginaldo Faria, Eva Vilma e Jardel Filho. Direção de Roberto Faria. A 14, 16, 18, 20 e 22 horas. Impróprio até 18 anos. Apresentação da Inconfidência.

Atualizações de programas poderão ser feitas em cartas dirigidas a nossa redação, Avenida Rio Branco, 25, sobreloja.

●

VITORIA — "Anatomia de um Crime" (Anatomy of a Murder) — Policial produzido e dirigido por Otto Paeminger com James Stewart. As 15, 18 e 21 horas. Impróprio até 18 anos. Apresentação da Columbia.

●

PATHE RIVIERA, PARATODOS, MAUA e GRILL — "Redenção" — Drama nacional produzido por Hélio Moreno Lima com Geraldo Del Rey e Braga Neto. As 12, 13,40, 15,20, 17, 18,40, 20,20 e 22,20 ohras. Impróprio até 14 anos. Apresentação da Satélite Filmes.

●

METRO PASSEIO, METRO COPACABANA, METRO TIJUCA, PAX, RICAMAR, PALACIO-HIGIENOPOLIS, BRASILIA, SAO BENTO, AZTECA, ROIAL, NACIONAL, RIO BRANCO, IMPERATOR, REGENCIA, GUARACI, ROSARIO, SAO PEDRO, SANTA ALICE e SAO JORGE — "Tudo Legal — Comédia produzida por Herbert Richers com o famoso astro da TV Ronald Golias. No elenco Jaime Costa e Jô Soares. Direção de Victor Lima. Números musicais com Francisco José. As 12 (sòmente no Metro Passeio), 14, 16, 18 20 e 22 horas. Censura livre. Apresentação da Sino.

SAO LUIS — "Scampolo" (Scampolo) — Filme alemão (em cinemascópio e tecnicolor) com Romy Schneider. As 14, 16, 18, 20 e 22 horas. Censura livre. Apresentação da UFA.

●

OPERA — "A Lágrima que Faltou" (The Five Pennies) — Musical (em cinemascópio e tecnicolor) com Danny Kaye, Barbara Bel Geddes e Louis Armstrong. As 14, 16, 18, 20 e 22 horas. Impróprio até 10 horas Apresentação da Paramount.

●

ALVORADA (Cinema de Arte) — AS FERIAS DO SR. HULOT — (Les Vacances de Mc. Hulot) — Obra prima de Jacques Tat, famoso cômico francês. Dias úteis, 16,30, 19 e 21,30 horas. Sábados, domingos e feriados às 14, 16,30, 19 e 21,30 horas. Reapresentação da Columbia.

●

FLORIDA, ASTORIA, OLINDA, MASCOTE, COLONIAL, IRIS, PARAISO, SANTA HELENA e MELO (Penha) — "Jack, o Estripador" (Jack the Ripper) — Policial inglês (verídico) com Lee Paterson e Eddie Byrne. As 14, 16, 18, 20 e 22 horas. Impróprio até 18 anos. Apresentação da Paramount.

●

ART PALACIO COPACABANA, ART PALACIO TIJUCA e ART PALACIO MEIER — "Maria 38". Drama nacional produzido por Osvaldo Massioni com Eliana e John Herbert. As 14, 16, 18, 20 e 22 horas, Impróprio até 10 anos. Reapresentação da Unida Filmes.

●

ODEON — "Nadando em Dinheiro". Comédia produzida pela Vera Cruz com Mazzaroppi. Direção de Abílio Pereira de Almeida. As 14, 15,40, 17,20, 19, 20,40 e 22,20 horas. Censura livre. Reapresentação da Columbia.

●

PALACIO, ROXI, MADRI, SANTA ALICE, MONTE CASTELO MELO (Bonsucesso) e Icaraí (Niterói) — "Quartel não é Hotel" (Wake me When It's Over) — Comédia dirigida por Mervyn Le Roy (em cinemascópio e tecnicolor) com Ernie Kovacks, Margo Moore. As 14, 16,30, 19 e 21,30. Censura livre. Apresentação da Fox.

●

BRUNI (Flamengo) — Inauguração Breve com "Tempestade" (Tempest) — Drama produzido por Dino Delaurentis (em cinemascópio e tecnicolor) com Silvana Mangano, Van Heflin e Viveca Lindfors. Apresentação da Paramount.

●

ESKKYE (Tijuca) — "Legião de Herois" (North West Monted Police) — Aventuras (em tecnicolor) com Gary Cooper e Madeleine (Carrol. Produção Cecil B. DeMille. As 14, 16, 18,20 e 22 horas. Impróprio até 10 anos. Reapresentação da Paramount.

●

REX, PRESIDENTE, COPACABANA, MIRAMAR, PAZ (Caxias), COLISEU e ODEON (Niterói) — "Ases do Trapézio" (The Flying Fontaines) — Espetáculo circense (em tecnicolor) — Com Michael Callan e Evy Mourland. As 14, 15,40, 17,20, 19, 20,40 e 22,20 horas. Censura livre. Apresentação da Columbia.

●

IMPERIO, TIJUCA e ABOLIÇAO — "Alma de Carrasco" (Man on the Power) — Policial com Mala Powers e James Best. As 14, 15,40, 17,20, 19,20 e 22,20 horas. Impróprio até 18 anos. Apresentação da United Artists.

DIABO LOURO SEGUIU 'TININDO': É A FÔRÇA

Gelboé confirmando não deverá perder

RIO —

O cavalo GELBOÉ volta na conta para marcar seu primeiro êxito na Gávea. Vem de perder um páreo realmente incrível, quando, largando atrasado do boxe, ficou totalmente fora da competição. Apesar dêste prejuízo e mostrando sobras enormes, ainda veio na reta para obter um ótimo terceiro lugar. Hoje, dificilmente sera derrotado o pupilo de Fernando Pereira Schneider que perfila-se assim, como a grande barbada do programa desta tarde no Hipódromo da Gávea.

Lembretes

RIO —

1º Páreo:
GALMAIA ficou na vez. Basta confirmar a última.
JAPÁ perdeu a dupla para Galmaia por escassa diferença.

2º Páreo.
APOLONIA reaparece em turma acessível.
BRISAMAR é o melhor azar do páreo. Pule alta.

3º Páreo:
FIAMETTA venceu a galope e deve repetir. E' a fôrça.
VENETA é a grande adversária da favorita. Outro dia seu jóquei perdeu o chicote.

4º Páreo:
DIABO LOURO anda tinindo. E' a fôrça da competição.
GABIRU vai correr melhor. Cuidado! Pule alta.

5º Páreo:
GELBOE' ficou parado, outro dia, e ainda entrou terceiro.
DANDIM pode formar a "dobradinha" onze. Bem apostado.

6º Páreo:
ALAMBRE vem de boa vitória e com 52 quilos ainda é sério rival.
AJAX, embora seja melhor que a turma, não vem confirmando. Cuidado!

7º Páreo:
FAN é sempre bom placê. Pode ganhar e ainda pagá pule.
DON RAMIREZ sempre se coloca nessa turma. Pode ser.

8º Páreo:
NOOK melhorou muito e já pode vencer aqui.
VINGO, com apenas 49 quilos, vai dar trabalho. Pule das melhores.

Fiametta pronta para ganhar mais uma

RIO —

Volta a competir, esta tarde, como fôrça do terceiro páreo do programa a égua FIAMETTA. Vem de uma série de boas exibições e ficou em turma boa, estando na sua melhor forma. Enfrenta, ainda, distância favorável e pista do seu inteiro agrado. Seu apronto na manhã de têrça-feira agradou com 39" na reta, com visíveis sobras. Merece, assim, ser lembrada aos leitores como uma das pules de fé na reunião de hoje no Hipódromo Brasileiro.

Nossos informes para hoje

1.º Páreo — 1.200 metros — Cr$ 60.000,00 — Cr$ 18.000,00 e Cr$ 12.000,00 — Record: 73"1/5, L'Admiral — às 13,30

Animais — Jóqueis — Pêso	Possibilidades	Treinadores	Performances	Tempo
1—1 Galmaia, A. Ricardo .. 58	Grande nome do páreo.	W. Ferreira	6º de Fiametta — Veneta	1.300 78"3/5 GL
2 Luzitana, R. Penido 58	A distância agrada.	A. J. Sousa	7º de Pernambuco — Raro	1.200 72"2/5 AU
2—3 Japá, M. Silva 58	Séria rival. Inimiga.	R. Tripodi	3º de Vergonha — Galmaia	1.300 86"1/5 AU
4 Fiança, P. Lima 50	Não gostamos.	S. Câmara	6º de Magda — Mouresse	1.300 86" AP
3—5 Sea-Mew, P. Fontoura .. 60	A turma agrada. Há fé.	I. Morais	Uº de Vergonha — Galmaia	1.300 86"1/5 AU
6 Libra, A. G. Silva 55	Páreo forte. Difícil.	S. Gomez	5º de Vergonha — Galmaia	1.300 86"1/5 AU
4—7 Virago, A. M. Caminha .. 60	Corre muito na pesada.	E. Pereira Fº	6º de Vergonha — Galmaia	1.300 86"1/5 AU
8 Loló, J. M. Santos 56	E das surprêsas.	J. W. Viana	8º de Vergonha — Galmaia	1.300 86"1/5 AU

Nossa indicação — GALMAIA | Adversário — JAPA | Bom azar — SEA-MEW

2.º Páreo — 1.500 metros — Cr$ 100.000,00 — Cr$ 30.000,00 e Cr$ 20.000,00 — Record: 91"4/5, Tirafogo — às 14,00

Animais — Jóqueis — Pêso	Possibilidades	Treinadores	Performances	Tempo
1—1 Apollonia, M. Silva 56	Reaparece tinindo. Perigosa.	P. Morgado	4º de Kalinga — Camboca	1.400 90"1/5 AM
2—2 Vereda, P. Lima 56	Correu uma enormidade. Rival.	R. Barbosa	2º de Zumbaia — Ibirapitanga	1.300 87" AP
3—3 La Niegra, N. S. Pereira 56	Irregular. Há fé porém.	W. Aliano	5º de Zanga — Zuca	1.600 106" AU
4 Mirandolina, R. Penido .. 56	Muita distância. Difícil.	H. Cunha	6º do Zumbaia — Vereda	1.300 87"1/5 AP
4—5 Icangá, W. Andrade 56	Pode surpreender.	J. Mesquita	Uº de Kumala — Vingança	1.400 90.4/5 AL
6 Brisamar, C. R. Carvalho 56	Tem muita chance.	A. Wolf	5º de Kumala — Vingança	1.400 90.4/5 AL

Nossa indicação — VEREDA | Adversário — APOLLONIA | Bom azar — BRISAMAR

3.º Páreo — 1.500 metros — Cr$ 60.000,00 — Cr$ 18.000,00 e Cr$ 12.000,00 — Record: 91"4/5, Tirafogo — às 14,30 hs.

Animais — Jóqueis — Pêso	Possibilidades	Treinadores	Performances	Tempo
1—1 Fiametta, C. R. Carvalho 56	Anda voando. Deve ganhar.	A. Wolf	1º de Veneta — Gata	1.300 78"3/5 GL
2 Talulah, F. Conceição .. 50	Não gostamos.	F. Schneider	6º de Gata — Fiametta	1.400 92"2/5 AU
2—3 Veneta, A. Cardoso 54	Ainda séria adversária.	B. Cruz	2º de Veneta — Fiametta	1.300 78"3/5 GL
4 Atalia, A. G. Silva 52	Não cremos.	J. Burloni	Uº de Veneta — Fiameta	1.400 94" AU
3—5 Bateria, A. Hodecker .. 50	Pode formar a dupla.	L. Tripodi	3º de Gata — Fiametta	1.400 92"2/5 AU
6 Sea Venom, I. Sousa .. 50	Há fé. Perigosa.	I. Moraes	9º de Fiametta — Veneta	1.300 78"3/5 GL
4—7 Carola, R. Freitas F.º .. 52	Uma surprêsa possível.	R. Soares	5º de Fiametta — Veneta	1.300 78"3/5 GL
8 Ué, P. Lima 60	Corre muito na pesada. Ôlho!	G. Sousa	10º de Gata — Fiametta	1.400 92"2/5 AU

Nossa indicação — FIAMETTA | Adversário — VENETA | Bom azar — CAROLA

4.º Páreo — 2.200 metros — Cr$ 72.000,00 — Cr$ 21.600,00 e Cr$ 14.400,00 — Record: 138", Torpedo — às 15,00 hs.

Animais — Jóqueis — Pêso	Possibilidades	Treinadores	Performances	Tempo
1—1 Diabo Louro, J. Santos .. 60	Anda como nunca. Fôrça.	P. Morgado	1º de Manet — L. Affair	1.600 104"1/5 AU
2 Ciúme, M. Silva 56	Sério adversário.	C. Pereira	1º de Guarixo — Carpentier	2.200 146"2/4 AL
2—3 Love Affair, A. Ricardo 56	Corre menos na pesada.	F. Schneider	3º de D. Louro — Manet	1.600 104"1/5 AU
4 Maneador, P. Lima 56	O páreo é forte, mas não é difícil.	R. Barbosa	7º de D. Louro — F. Affair	1.600 104"1/5 AU
5 Korovin, J. Tinoco 50	Não cremos.	W. Aliano	5º de Ciume — Guarixo	2.200 146"2/4 AL
3—6 Gabiru, A. Reis 60	Rival de respeito.	S. D'Amore	3º de Belphegor — Jamacaru	1.600 104"1/5 AU
7 Carpentier, C. Dias 50	Vai muito leve. Perigoso.	G. L. Ferreira	3º de Ciúme — Guarixó	2.200 146"2/4 AL
8 Contrabaixo, A. Barroso 50	Páreo forte. Difícil.	L. Tripodi	4º de D. Lobo — Manet	1.600 104"1/5 AU
4—9 Chianti, A. Santos 54	Animal perigoso.	T. Garcia	6º de Belphegor — Jamacaru	1.600 104"1/5 AU
10 Rádio Globo, J. Baffica 50	Vai gostar do percurso.	P. Campos	3º de Ris — D. Leivas	1.500 98"2/5 AL
11 Karuman, A. Hodecker . 50	Prefere pista pesada.	A. Araújo	1º de Reluana — Dormello	1.600 105" AL

Nossa indicação — DIABO LOURO | Adversário — MANEADOR | Bom azar — CIUME

5.º Páreo — 1.500 metros — Cr$ 100.000,00 — Cr$ 30.000,00 e Cr$ 20.000,00 — Record: 91"4/5, Tirafogo — às 15,30

Animais — Jóqueis — Pêso	Possibilidades	Treinadores	Performances	Tempo
1—1 Gelboé, J. Carlindo 56	Deve ganhar agora.	F. Schneider	3º de Zé Pangaré — Pic-Nic	1.300 86" AP
" Dandim, A. Ricardo 56	Excelente ajuda.	F. Schneider	4º de Verdum — Tokio	1"/00 98"3/5 AL
2—2 Pic-Nic, A. Santos 56	Tem corrido pouco.	J. Morgado	4º de Zé Pangaré — Gelboe	1.300 86" AP
3 Ibotim, P. Lima 56	Nada fará aqui.	R. Barbosa		1.200 80"3/5 AP
3—4 Tókio, D. P. Silva 56	Animal perigoso.	M. Oliveira	13º de Kreizler — Vison	1.300 86" AP
5 Inato, F. G. Silva 56	Não gostamos ainda.	L. Leite	6º de Farseur — Sapo	
4—6 Big Fool, W. Andrade (*) 56	Mudou de nome e nada fêz.	R. Soares	8º de Zé Pangaré — Pic-Nic	1.300 86" AP
7 Silicon, N. Corre 56	Não corre.	A. Larrandart	5º de Zé Pangaré — Pic-Nic	1.300 86" AP
8 Estilhete, A. Barroso 56	Esperam boa corrida.	W. Sousa	— —	1.300 86" AP
(*) ex-Flor da Noite			Uº de Zé Pangaré — Pic-Nic	

Nossa indicação — GELBOE | Adversário — PIC-NIC | Bom azar — TOKIO

6.º Páreo — 1.600 metros — Cr$ 60.000,00 — Cr$ 18.000,00 e Cr$ 12.000,00 — Record: 97"2/5, Farinelli — às 16,00 hs. (BETTING)

Animais — Jóqueis — Pêso	Possibilidades	Treinadores	Performances	Tempo
1—1 Alambre, A. Ricardo 52	Sério rival. Inimigo.	F. Schneider	1º de Ensueño — Indian Flower	1.400 91"1/5 AP
2 Nice Boy, J. Ramos 52	Grande rival. Ótima poule.	J. Morgado	5º de Pernot — B. Soir	1.500 97" AU
3 Bon Soir, L. Diaz 60	E das surprêsas. Perigoso.	C. Pereira	4º de Alambre — Ensueño	1.400 91"1/5 AP
2—4 Ajax, A. Barroso 50	Vai leve. Tem chance.	P. Morgado	3º de Perriot — B. Soir	1.500 97" AU
" Diabo Louro, J. Portilho 58	Parece regular. Bom auxilio.	P. Morgado	1º de Manet — L. Affair	1.600 104"1/5 AU
5 Gabiru, A. Reis 53	Não gostamos agora.	S. D'Amore	3º de Belphegor — Jamacaru	1.600 104"1/5 AU
3—6 Belphegor, A. Bolino .. 53	Pode repetir.	A. Larrandart	1º de Jamacaru — Gabiru	1.600 104"2/5 AU
7 Bleño, M. Silva 52	Preterido do Bequinho.	R. Barbosa	2º de Ciúme — Guarixó	2.200 146"2/4 AL
8 Alecrim, A. Marçal 54	Não correrá aqui.	L. Ferreira	6º de Palladium — Urco	1.600 104"1/5 AU
4—9 Eole, J. G. Silva 54	Excelente placê.	M. Canejo	3º de Ensueño — Alambre	1.500 97"4/5 AU
10 Alfinetete, J. Baffica .. 52	Excelente e fêz porém.	W. Aliano	5º de Ensueño — Alambre	1.500 97"4/5 AU
" Palladium, J. Tinoco .. 53	Não gostamos.	W. Aliano	1º de Pernot — B. Soir	1.500 97"4/5 AU

Nossa indicação — ALAMBRE | Adversário — EOLE | Bom azar — BON SOIR

7.º Páreo — 1.200 metros — Cr$ 60.000,00 — Cr$ 18.000,00 e Cr$ 12.000,00 — Record: 73"1/5, L'Amiral — às 16,35

Animais — Jóqueis — Pêso	Possibilidades	Treinadores	Performances	Tempo
1—1 Fan, R. Penido 56	Ligeiro e é perigoso.	L. Pignatari	2º de Sahid — Don Maché	1.300 85 AU
2 C. Laurier, A. Marçal .. 56	Volta tinindo. Há fé.	L. Ferreira	9º de Boomerang — D. Ramirez	1.300 85"4/5 AU
3 Castor, W. Andrade 54	Rival de respeito.	S. Freitas	3º de Sahid — Fan	1.300 85 AU
4 Don Ramirez, A. Bolino .. 56	Nosso indicado. Fôrça.	H. Oliveira	3º de Sahid — D. Ramirez	1.300 85"1/5 AU
5 Barachine, E. Castillo .. 56	Pode surpreender.	R. Morgado	2º de Guarixó — Azuaga	1.300 85"1/5 AU
6 Emproado, N. Corre 56	Não corre.	M. Aguiar		
7 Rio Grande, A. G. Silva 56	Excelente placê.	O. Maria	6º de Guarixó — Azuaga	1.600 109"1/5 AU
8 Don. Ramirez, M. Silva .. 56	Excelente placê.	W. Aliano	3º de B. Flier — Azuaga	1.300 85"1/5 AU
9 Urupá, N. Corre 56	Não corre.	S. Freitas		
10 Bon Marché, A. Barroso 50	Não correrá na groma.	M. F. Neves	3º de Sahid — Fan	1.300 85"1/5 AU
" Tio Ernesto, J. Santos .. 56	Não cremos.	M. F. Neves	3º de B. Flier — Azuaga	1.300 85"1/5 AU
4—11 Vero, A. Santos 56	Inimigo temível.	M. F. Neves	3º de Sahid — Fan	1.300 85"1/5 AU
12 Garibaldi, J. Tinoco .. 56	Não cremos bem. Perigoso.	J. Araujo	8º de Sahid — Fan	1.300 85"4/5 AU
13 Titânico, I. Sousa 56	Não cremos.	A. Rosa	8º de Sahid — Fan	1.300 85"4/5 AU
14 Calomel, L. Lins 56	Não gostamos.	M. Salles	9º de Kalchek — B. Flier	1.300 85"4/5 AU

Nossa indicação — FAN | Adversário — DON RAMIREZ | Bom azar — VERO

8.º Páreo — 1.500 metros — Cr$ 60.000,00 — Cr$ 18.000,00 e Cr$ 12.000,00 — Record: 91"4/5, Tirafogo — às 17,10

Animais — Jóqueis — Pêso	Possibilidades	Treinadores	Performances	Tempo
1—1 Nook, J. G. Silva 54	Corre menos na pesada.	J. Morgado	2º de Ibirapuitan — Gurubu	1.400 94" AU
2 Campi, A. Santos 56	Não gostamos.	C. Pereira	2º de Clamart — Jambagê	1.300 79"1/5 GL
3 Troxêba, J. Portilho .. 56	Excelente placê.	A. Rosa	10º de Clamart — Jambagê	1.300 79"1/5 AL
2—4 Ibirapuitan, M. Silva .. 60	Não valeu a última corrida.	R. Barbosa	1º de Clamart — Jambagê	1.300 79"1/5 AL
" Cachito, M. Teixeira .. 56	Regular auxilio.	R. Barbosa	6º de Clamart — Jambagê	1.300 79"1/5 AL
" Velite, P. Lima 56	Não corre.	M. Cruz		
3—5 Rabaz, A. Ricardo 56	Pode perigoso.	F. Schneider	5º de Tampico — Guanandi	1.400 93"2/5 AL
" Janjak, I. Sousa 56	Não correrá.	F. Schneider	3º de Tampico — Guanandi	1.400 93"2/5 AL
6 Avilar, L. Lins 56	Muita distância. Difícil.	O. C. Cabral	6º de Clamart — Jambagê	1.300 79"1/5 GL
4—7 Vingo, A. Barroso 56	Muito perigoso.	R. Barbosa	3º de Clamart — Jambagê	1.300 79"1/5 GL
8 Jambo, J. Gomes 56	Sério concorrente.	W. Aliano	3º de Permant — Jambagê	1.300 79"1/5 AL
9 Tisnado, J. M. Santos .. 56	Pode surpreender. Placê.	C. Tôrres	9º de Permann — Jambagê	1.300 79"1/5 AL
10 Ipanema, G. Lins 56	Não gostamos.	M. Cruz	6º de Clamart — Jambagê	1.300 79"1/5 AL

Nossa indicação — NOOK | Adversário — IBIRAPUITAN | Bom azar — VINGO

Love Affair e Gabiru são os maiores rivais

RIO —

O alazão Diabo Louro — que se acha alistado em dois páreos do programa desta tarde, com acentuada "chance" de vitória em ambas as provas — vai tentar a sua terceira vitória consecutiva nêsse terceiro trimestre do ano em curso, no qual já obteve nada menos de cinco triunfos.

O filho de Radar ostenta excepcionais condições de treinamento, conforme demonstrou ao aprontar na manhã de têrça-feira última, em pista de areia pesada, "agarrando", a distância de 1.000 metros em 69", deixando impressão favorável.

PAREO MAIS FRACO

Tendo em vista sua apresentação no quarto páreo do programa, no qual a turma se acha mais fraca, Diabo Louro terá dois grandes adversários em Love Affair e Gabiru. O pensionista de Fernando Schneider vai correr bem, uma vez que, além de ostentar magníficas condições de preparo, muito lucrará com o tempo fresco, já que se trata de um animal que sua pouco. O filho de Loretta é um especialista em distâncias alentadas, daí residir, também, suas grandes possibilidades no páreo. E Gabiru, outro especialista nessa distância (2.200 metros), apesar de ter categoria para enfrentar esta companhia, é um parelheiro que não inspira confiança por ser demasiadamente "manhoso". Caso "resolva" correr o que sabe, Gabiru poderá ser dos primeiros colocados no final da prova.

PAULO

Paulo Morgado, preparador do cavalo Diabo Louro. O filho de Radar, cuidado pelo mesmo, ostenta grande forma e deve "enfiar" a terceira consecutiva

Resultados de ontem: hipódromo de Campos

CAMPOS —

A reunião levada a efeito na tarde de ontem pelo Jockey Club de Campos, apresentou os seguintes resultados:

1.º Páreo — 1.000 metros.
1.º Axis.
2.º Clavel.
Vencedor: Cr$ 19,00, dupla Cr$ 44,00.
Placês: Cr$ 12,00 e Cr$ 16,00.
Tempo: 65"2/5.

2.º Páreo — 1.300 metros.
1.º Angu.
2.º Rubirosa.
Vencedor: Cr$ 16,00, dupla Cr$ 24,00.
Placês: Cr$ 11,00 e Cr$ 11,00.
Tempo: 86".

3.º Páreo — 1.600 metros.
1.º Luxton.
2.º Moderno.
Vencedor: Cr$ 13,00, dupla Cr$ 22,00.
Placês: Cr$ 10,00 e Cr$ 12,00.
Tempo: 107"1/5.

4.º Páreo — 1.500 metros.
1.º Diadem.
2.º Melusina.
Vencedor: Cr$ 22,00, dupla Cr$ 30,00.
Placês: Cr$ 13,00 e Cr$ 13,00.
Tempo: 102".

5.º Páreo — 1.000 metros.
1.º Neeplel.
2.º Russinha.
Vencedor: Cr$ 59,00, dupla Cr$ 44,00.
Placês: 24,00 e Cr$ 14,00.
Tempo: 63".

6.º Páreo — 1.300 metros.
1.º Bar Le Duc.
2.º Decurião.
Vencedor: Cr$ 38,00, dupla Cr$ 116,00.
Placês: Cr$ 20,00 e Cr$ 43,00.
Tempo: 83"4/5.

7.º Páreo — 1.200 metros.
1.º Malvineiro.
2.º Frevo.
Vencedor: Cr$ 23,00, dupla Cr$ 60,00.
Placês: Cr$ 14,00 e Cr$ 20,00.
Tempo: 80"2/5.

Pista de areia leve.
Movimento de Apostas: Cr$ .. 1.450.990,00.

CONCURSO ACUMULADO
Cr$ 1.459.238,00
Está acumulado para a reunião de hoje, quinta-feira, dia 25, o Concurso de 7 (sete) pontos, na importância de Cr$ 1.459.238,00.

CABELO BRANCO?
Orf-Léne
está mais caro mas
TINGE MELHOR

O Diário Carioca APONTA

RIO —

Páreos				Duplas
1.º	Galmaia	Japá	Sea-Mew	12
2.º	Vereda	Apolonia	Brisamar	12
3.º	Fiametta	Veneta	Carola	12
4.º	Diabo Louro	Maneador	Ciume	12
5.º	Gelboe	Pic-Nic	Tokio	11
6.º	Alambre	Eole	Bon-Soir	14
7.º	Fan	Don Ramirez	Vero	13
8.º	Nook	Ibirapuitan	Vingo	12

Montarias oficiais: sábado e domingo

RIO —

Os programas das reuniões de sábado e domingo próximos, na Gávea, estão assim constituídos, já com as montarias oficiais:

CORRIDA DE SABADO

1.º Páreo — Às 13,00 horas — 1.300 metros — Cr$ 120.000,00.

Ks.
1—1 Althéa, A. Santos 55
2—2 Argo, J. Ramos 55
" Aura, J. Silva 55
3—3 Bellatrix, A. Bolino 55
4 Flora Aranha, I. Sousa 55
4—5 Quenilda, J. G. Silva 55
6 La Guaira, J. Baffica 55

2.º Páreo — Às 13,30 horas — 1.600 metros — Cr$ 120.000,00.

Ks.
1—1 Lord Vermouth, D. Moreira .. 55
2—2 Umdo, A. Santos 55
3 Foguete, A. Bolino 55
3—4 Amim, J. G. Silva 55
5 Companheiro, J. Tinoco 55
4—6 Ararigboia, G. Greme Jr. 55
7 Nectar Dourado, R. Penido .. 55

3.º Páreo — Às 14,00 horas — 1.500 metros — Cr$ 80.000,00.

Ks.
1—1 Antártico, L. Diaz 58
2 Kaiser, R. Penido 56
2—3 Halfiler, J. G. Silva 54
4 Savarim, O. Bastos 56
5 Hervão, D. P. Silva 56
3—6 Rebate, A. Santos 51
7 Diplomata, O. Moura 52
8 Jungle Crier, B. Alves 58
4—9 Mar Cáspio, A. Ricardo 56
10 Don Maurício, J. Portilho ... 58
11 Xurupito, J. R. Santos 56

4.º Páreo — Às 14,30 horas — 1.600 metros — Cr$ 120.000,00 — (Handicap Especial).

Ks.
1—1 Orenoco, J. G. Silva 55
2 Exchange, A. Bolino 55
2—3 Mano a Mano, A. Santos 56
4 Effrené, J. Portilho 50
3—5 Vulgo, A. Hodecker 51
6 Pernot, P. Fontoura 52
4—7 Cursor, A. Ricardo 52
8 Ranai, J. Baffica 50

5.º Páreo — Às 15,00 horas — 1.600 metros — Cr$ 120.000,00.

Ks.
1—1 Fama, A. Bolino 55
2 Aguia, Não correrá 55
2—3 Aix, J. Ramos 55
4 Fair Kindness, Não correrá .. 55
5 Renilda, Não correrá 55
3—6 Ellen Choice, Não correrá 55
7 Fiota, D. P. Silva 55
8 Gentillesse, Não correrá 55
4—9 Fateixa, J. Portilho 55
10 Quiçaba, Não correrá 55
11 Ahman, A. Reis 55

6.º Páreo — Às 15,30 horas — 1.500 metros — Cr$ 80.000,00.

Ks.
1—1 My Fair Lady, A. Ricardo .. 60
2 Jurubeca, A. Barroso 54
3 Egira, I. Sousa 56
2—4 Orimã, J. G. Silva 54
5 Melânia, A. Bolino 56
6 Afamada, J. Tinoco 52
7 Miralua, A. Cardoso 54
3—8 Montegê, P. Fontoura 56
" Kobyla, F. G. Silva 54
9 Kazan, W. Andrade 60
" Dama Negra, A. Marçal 60
4-10 Darga, A. Santos 58
11 Lille, J. Portilho 54
12 Recanta, H. Cunha 50
13 Sea-Mew, Não correrá 54

7.º Páreo — Às 16,00 horas — 1.500 metros — Cr$ 80.000,00 — (Betting).

Ks.
1—1 Procurador, I. Sousa 58
2 Zé Carlos, R. Urbina 54
3 Haritain, A. Olivares 54
2—4 Xênio, A. Barroso 58
5 Don Secundo, R. Freitas Fº .. 56
6 Dourak, P. Lima 50
3—7 Montegral, A. Cardoso 60
8 Levantino, A. Bolino 60
9 Canzoniere, A. Santos 54
4-10 Comanche, L. Diaz 60
11 Sussex, J. G. Silva 56
12 Rio Tocantins, J. Portilho 56

8.º Páreo — Às 16,35 horas — 1.300 metros — Cr$ 100.000,00 — (Betting).

Ks.
1—1 Candoca, J. Silva 56
2 Zorra, A. Hodecker 56
3 Umbuída, B. Alves 56
2—4 Vendange, J. G. Silva 56
5 Quipela, W. Andrade 56
6 Niña Tamar, J. Ramos 56
7 Nau, A. Ricardo 56
3—8 Pierrete, A. Santos 56
9 Kumala, A. Reis 56
" Teimosa, I. Sousa 56
10 Envídia, J. Portilho 56
4-11 Harpe, A. Barroso 56
12 Estância, A. Bolino 56
13 Medinilla, P. Fontoura 56
" Changuita, G. Greme Jr. 56

9.º Páreo — Às 17,10 horas — 1.600 metros — Cr$ 80.000,00 — (Betting).

Ks.
1—1 Wood Frost, A. Ricardo 52
2 Dart, J. G. Silva 52
3 Dirigível, A. Cardoso 54
2—4 Ottoman, R. Penido 60
5 True Love, A. Barroso 52
6 Agio, J. Baffica 52
3—7 Lord Caron, A. Santos 56
8 Lajão, J. Portilho 56
9 Verbete, A. Marçal 54
4-10 Benghazi, Não correrá 52
11 Airways, I. Sousa 52
12 Destemido, J. A. Silva 54
13 Obediente, C. Dias 50

4-10 Guerrilheiro, J. G. Silva 56
11 Wyuming, A. Ramos 56
" Ramazon, J. A. Silva 56

2.º Páreo — Às 14,00 horas — 2.000 metros — Cr$ 100.000,00.

Ks.
1—1 Alight, A. Santos 52
2—2 Talon, J. G. Silva 56
3—3 Zulu, A. Barroso 52
4 Zé Catimba, I. Sousa 52
4—5 Harmonicus, J. Silva 52
6 Estilhaço, A. Bolino 52

3.º Páreo — Às 14,30 horas — 1.300 metros — Cr$ 120.000,00 — (Prova Especial).

Ks.
1—1 Peregrina, A. Bolino 61
2 Ponta Negra, C. Dias 51
2—3 Zana, A. Barroso 51
4 Javaneza, A. Hodecker 51
3—5 Kanagava, P. Lima 51
6 Ilustrada, J. Tinoco 51
4—7 Cleclara, A. Santos 57
8 Heureuse, O. Moura 56
9 Guaja de Madrid, G. Queiroz 55

4.º Páreo — Às 15,00 horas — 1.200 metros — Cr$ 100.000,00

Ks.
1—1 Colomba, J. Negrelló 56
2 Praça Onze, A. Reis 56
3 Peggy, J. Silva 56
2—4 Clésa, A. Ricardo 56
5 Canoa, J. Portilho 56
6 Irquinta, A. Bolino 56
3—7 Ponta Negra, Não correrá .. 56
8 Vivência, A. Santos 56
9 Fineza, J. Martins 56
4-10 Conciliação, J. Tinoco 56
11 Paddy, M. Henrique 56
12 Pretenciosa, A. Barroso 56

5.º Páreo — Às 15,30 horas — 1.200 metros — Cr$ 100.000,00.

Ks.
1—1 Ibirapitanga, A. Barroso 56
2 Flamette, Não correrá 56
3 La Cloche, N. S. Pereira 56
4 Zuca, J. Portilho 56
2—5 Voleta, J. Baffica 56
6 Vista Alegre, A. Bolino 56
7 Quetilante, A. Ricardo 56
8 Igaçaba, R. Freitas Fº 56
3—9 Pena Branca, J. G. Silva 56
10 Malta, A. Nahid 56
11 Damara, J. Zeferino 56
" Copeira, A. M. Caminha 56
4-12 Vingança, J. Julião 56
13 Poulette, A. Costa 56
14 Bengone, J. Marinho 56
15 Be Gay, F. G. Silva 56
" Lyra, P. Lima 56

6.º Páreo — Às 16,00 horas — 1.200 metros Cr$ — 100.000,00 — (Betting).

Ks.
1—1 Monge Branco, A. Santos 56
2 Juiz de Paz, A. Ricardo 52
3 Zepelin, A. M. Caminha 54
2—4 Curriculum, A. Portilho 56
5 Goyanito, L. Lins 57
6 Zuzunm, C. Taborda 56
3—7 Mondo, J. G. Silva 56
8 Francolim, J. Negrelló 56
9 Bom de Bico, J. F. Santos .. 52
4-10 Epico, A. G. Silva 56
11 Impeto, A. Reis 56
12 Paissandu, W. Andrade 56
" Revolto, R. Freitas Fº 55

7.º Páreo — Às 16,35 horas — 2.000 metros — (Grande Prêmio Duque de Caxias) — Cr$ 400.000,00 — (Betting).

Ks.
1—1 Zarza, C. Taborda 53
" Zunga, J. Silva 53
" Patsy, A. Marçal 53
2—2 Clematite, A. Bolino 53
3 Zoada, P. Fontoura 53
4 Antígona, J. Portilho 55
3—5 Clareira, J. G. Silva 55
6 Pedra Bonita, J. Tinoco 55
7 Zariba, A. Ricardo 53
4—8 Hisna, R. Penido 55
9 Tzarina, A. Santos 55
" Valence, M. Silva 53

8.º Páreo — Às 17,10 horas — 1.300 metros — Cr$ 100.000,00 — (Betting) — (Areia).

Ks.
1—1 Tio Godoy, J. Tinoco 56
2 Quejando, P. Lima 56
3 Arauá, C. R. Carvalho 56
2—4 Ambar, A. Bolino 56
5 Zenda, J. Silva 56
6 Labor L. Silva 56
7 Goyanito, L. Lins 56
3—8 Iviró, A. Santos 56
9 Farseur, J. Portilho 56
10 Lyrnos, M. Henrique 56
11 Zé Pangaré, I. Sousa 56
4-12 Sapo, F. G. Silva 56
13 Lord Diamante, A. Marçal .. 56
14 Medlar, G. Greme Jr. 56
" Muscari, A. Barroso 56

CORRIDA DE DOMINGO

1.º Páreo — Às 13,30 horas — 1.200 metros — Cr$ 100.000,00.

Ks.
1—1 Zás, J. Silva 56
2 Tokio, D. P. Silva 56
2—3 Inguá, P. Fontoura 56
4 Fart Jet, R. Freitas Fº 56
5 Caravelle, A. Bolino 56
3—6 Maypop, P. Lima 56
7 Farouche, D. Moreira 56
4—8 Ivanil, A. Barroso 56
9 Iampeão, C. R. Carvalho 56

TERESÓPOLIS
Vendem-se, no mais fino local de Teresópolis, «Cascata dos Amôres», terrenos magnificamente urbanizados, com calçamento, meios-fios, água encanada, luz e telefone, prontos para construção. Financiados em 60 meses, sem juros. Plantas e outros detalhes na Avenida Presidente Vargas, 534 - 2.º andar - Telefones: 23-8976, 43-3328 ou no local aos sábados e domingos.

Dr. Joaquim J. Ferreira
CIRURGIA - HEMORROIDAS
Consultório: Rua Alcindo Guanabara, 21 - 19º andar
Terças, Quintas e Sábados de 14 às 16 horas. — Telefone: 42-5419
Residência: 58-8810

GRANDE HOTEL ESTORIL
LIDERANDO OS HOTEIS DO E. E. SANTO
VITÓRIA — E. E. SANTO
O maior, o mais luxuoso e o mais moderno Hotel do Estado
End. tel.: — ESTORIL — Tel.: 2-217

Fan continua bem: poderá vencer

RIO —

O cavalo FAN pode marcar no sétimo páreo desta tarde mais uma vitória em sua campanha. Seguiu "tinindo" o pupilo de L. PIGNATARI e ficou na mesma turma, estando situado com agrado no percurso e na pista. Para êste novo compromisso o filho de Milk Punch trabalhou em boas condições, revelando conservar a forma com que vem atuando na Gávea. Destacamos, assim, êste parelheiro como uma das pules mais prováveis desta tarde na Gávea.

Dídi voltou?

RIO —

Aí temos de volta o nosso bravo e simpático Valdir Pereira. Justo um ano de ausência e saudade. Deixou-nos côrte, encontra-nos província — e outras mudanças mais aqui o aguardam, inclusive o grato progresso da construção de sua casa. No futebol, quase nada: quando êle embarcou para a Espanha, o Botafogo era um time forte que se preparava para perder o campeonato, o Fluminense era um time fraco que se preparava para ganhá-lo, Flamengo e Vasco eram apenas fracos e não se preparavam para nada, e América e Bangu cumpriam seu papel histórico de estraga-raça.

Mudou pouco, o futebol carioca. Mas se mudou para pior, conforme é unânimemente reconhecido, talvez pudéssemos encontrar parte da responsabilidade por essa decadência na falta que nos fêz o maior jogador da Copa do Mundo, um craque dêsses que marcam uma época e definem uma escola de futebol.

Na seleção, em todo caso, êle encontrou substituto em Chinêsinho, cujo talento, se não tem o fulgor que celebrizou o filho pródigo crioulo, se acrescenta, em compensação, a um dinamismo invariável, que não nos permite lamentar a falta do campeão do mundo. No plano nacional, aliás, até que mudamos, e para melhor. A seleção recebeu novos elementos que a colocam pelo menos em pé de igualdade com a de Estocolmo. Aldemar, Zèquinha, Quarentinha e Coutinho, para não falar de Pepe, que só agora se realiza como "scratchman".

Mas voltemos ao Rio, e acompanhemos o recém-chegado ao seu clube: não são muitas as novidades que encontrará no time. Boa novidade, mesmo, só Zé Maria, craque extraordinário que descobriu o futebol há apenas dois anos e que certamente encontrará glória e fortuna nesse esporte, pelo qual trocou o basquete, em que nunca foi brilhante. Como Zé Maria não é meia armador, mas zagueiro de área, tranquilize-se o campeão: seu lugar está vago e esta vacância, aliás, foi a origem de algumas crises que perturbaram a equipe, nesse período.

Êle volta, não sabemos com que ressentimentos nem frustrações, embora os imaginemos. Levou um ano a galgar o seu calvário mourisco, carregando às costas uma cruz de pesetas e humilhações.

Agora, rompeu todos os vínculos com a sua Serra das Esmeraldas particular. Traz malas e bagagens, Guiomar e Rebeca. Falta saber se Valdir Pereira ainda é Didi e se Didi devolverá ao futebol carioca a beleza e a agressividade que sumiram dos campos.

EVANDRO

Antenor não vai sair

RIO —

O sr. Antenor Martins, vice-presidente dos interêsses profissionais do Vasco da Gama, declarou ao DIARIO CARIOCA ontem, à tarde, que tem o máximo interêsse em que o Botafogo lance Didi contra o Vasco por dois grandes motivos: um, é porque a renda será muito boa e o outro prefere dizer quando estiver comemorando a vitória.

Quanto à nota publicada por um vespertino ontem, à tarde, segundo a qual estaria propenso a pedir sua demissão do cargo que ocupa na atual diretoria do Vasco, o sr. Antenor Martins disse que não tem o menor fundamento.

PREPARADO

Em seu entender o time do Vasco está muito bem e só não ocupa uma melhor posição na tabela devido à derrota frente ao Canto do Rio, de certe forma incompreensível. No jôgo contra o Madureira o quadro já começou a recuperar-se e a reação empreendida no segundo tempo, quando conseguiu transformar uma desvantagem de 2x0 em uma vitória sensacional de 4x2.

"Isto, vem provar que os jogadores do Vasco não se deixam abater e continuam a lutar até o último minuto. A nossa vitória — afirmou — não foi de sorte, pois desde o primeiro minuto que estávamos melhor armado e com um volume de jôgo muito superior ao do adversário".

PRONTO

Para o jôgo de sábado o sr. Antenor Martins prefere não apontar um favorito, isto porque tanto o Vasco quanto o Botafogo são grandes times e não se pode em um exame frio, considerar um dos dois favoritos. Contudo, acredita êle que o quadro dirigido por Eli do Amparo consiga uma grande vitória.

"Tenho visto os individuais realizados pelos jogadores vascaínos e pelo empenho dêles acredito que o quadro renda no sábado o que dêle se é lícito esperar, pois é formado por elementos da maior categoria" — afirmou o sr. Antenor Martins.

DIDI

O possível retôrno de Didi ao time botafoguense não assusta o vice-presidente dos interêsses profissionais do Vasco da Gama, que êle não considere um jogador excelente e capaz de levar sua equipe à vitória. O seu argumento é que o Vasco já venceu o Botafogo com Didi, Garrincha, Nilton Santos, Quarentinha e outros, muitas vêzes.

A volta de Didi está sendo até desejada pelo sr. Antenor Martins, pois ela terá o mérito de levar um grande público ao estádio do Maracanã.

TREINADOR

A situação do treinador não está alterada. Se o Vasco vencer o Botafogo sábado, a noite Eli do Amparo será conservado na direção técnica. Já existe até um movimento entre associados do clube junto ao sr. Antenor Martins para que êle conserve Eli seja qual fôr o resultado, pois o Botafogo é um grande quadro e uma derrota ante êle não pode ter o mesmo efeito de outra frente ao Canto do Rio.

No entanto, ainda existem possibilidades de vir a ser contratado o sr. João Saldanha, ex-diretor de futebol o técnico do Botafogo, ou Gentil Cardoso, que se encontra dirigindo a Portuguêsa de Ponte Prêta.

Didi chegou e não esconde o seu desejo de voltar ao Maracanã para enfrentar o Vasco

Didi chegou e quer jogar

RIO —

Dizendo que está em excelente forma ("tinindo") e que passou dias amargos no Real Madri da Espanha, o jogador Didi desembarcou às 19,30 horas de ontem no aeropôrto do Galeão, já contratado pelo Botafogo. "Considero a minha permanência no Real Madri um assunto morto — disse o craque — o que importa agora é reintegrar-me à equipe do Botafogo e, se possível atuar no sábado contra o Vasco".

Apesar de se mostrar reservado e evitar falar no Real Madri, no que era acompanhado por sua mulher (Guiomar está esperando bebê) o famoso meia nacional revelou que o sr. João Citro "apareceu em Madri para me salvar. Foi êle quem desfêz o meu negócio com o clube espanhol, pagando o prêço exigido pelo passe: 27 mil dólares".

FAMÍLIA FELIZ

Disse Didi (e também Guiomar que a vida de ambos na Espanha era insuportável. Externou seu contentamento em voltar ao Brasil e, principalmente, em ser contratado pelo Botafogo. Didi, segundo contou, já havia entrado em entendimentos com o Boca Junior de Buenos Aires, mas que o dirigente botafoguense contornou a situação.

Foi o próprio jogador quem puxou o assunto do próximo campeonato mundial, manifestando a esperança de reconquistar sua antiga posição. Afirmou que o Brasil pode bisar o feito de 58 na Suécia, vindo a tornar-se bi-campeão mundial de futebol.

"Eu só pensava nisso (copa do mundo) e não descuidava da forma física, apesar das poucas partidas que joguei. Felizmente, voltamos e estamos felizes. Agora é pensar no campeonato". Guiomar chegou dentro de um bonito vestido (estampado) espanhol que não soube descrever para os jornalistas. Sua filhinha, Rebeca, desceu sobraçando várias bonecas e logo entrou no carro.

RECEPÇÃO

No aeroporto estavam vários dirigentes botafoguenses e o sr. João Havelange, presidente da CBD que foi dar as boas-vindas ao jogador. Disse o sr. Havelange que sentia-se muito satisfeito com o regresso de Didi e que só admitira a ida do jogador para a Espanha porque do contrato Didi teria muito lucro. "Agora que voltou — comentou — sinto-me mais satisfeito". O sr. João Citro viajou no mesmo avião (Panair) em que retornou Didi.

Os jogadores do Botafogo se fizeram representar no desembarque de Didi, através do zagueiro

(Conclui na 11ª página)

Começam hoje os Jogos Olímpicos

RIO —

Com a presença do presidente Giovani Gronchi serão abertos hoje, à tarde, os XVII Jogos Olímpicos, do qual participarão representantes de 85 países.

O trípede em que arderá a chama olímpica de hoje até o dia 11 de setembro, está situado defronte à tribuna, de onde o sr. Gronchi declarará abertos os jogos. A chama foi acêsa no monte Olímpia com os raios do sol.

O ESTADIO

O estádio em que serão disputados os Jogos Olímpicos fica ao pé do Monte Mário e mede 519 m de comprimento e 136 de largura, sendo sua capacidade máxima 10 mil pessoas.

A pista de atletismo mede 400 metros com linhas retas para as corridas de 100 metros rasas e de 110m com barreiras. Nos extremos do campo estão as zonas para as provas de salto em altura e distância, assim como as áreas para o lançamento do dardo, disco, pêso e martelo. Os representantes da imprensa terão 1.500 assentos e quase duas centenas de cabinas telefônicas. Foram instalados, também dois imensos tabuleiros dispostos em cima das duas curvas para assinalar imediatamente os nomes dos vencedores. Êste equipamento custou dois bilhões de liras e pesa 10 toneladas.

FUTEBOL

Por estranho que pareça as seleções favoritas para o campeonato de futebol são as dos países em que não vigora o profissionalismo. As equipes do Brasil, Argentina, Peru, Grã-Bretanha, Itália, França, Itália e Turquia, são relativamente boas, mas não têm nenhuma experiência internacional. Apesar de não poderem colocar os jogadores que disputaram o campeonato mundial de 1958, na Suécia, a Hungria e a Iugoslávia são as equipes favoritas, de vez que seus jogadores estão mais afeitos aos jogos internacionais.

Os comentaristas esportivos consideram como favoritas as seguintes seleções: Hungria, Iugoslávia, Polônia, Dinamarca, Itália e Argentina. A equipe brasileira não foi classificada e prevê-se que o quadro da Itália consiga eliminá-la de saída.

NOTAS

Sincero ou não, "Aefele, treinador do alemão Armin Hary, co-recordista mundial dos 100 metros rasos, mostra-se bastante pessimista quanto às possibilidades do seu pupilo no Jogos Olímpicos "Estou convencido de que se Hary chegar ombro a ombro com Norton, será batido pelo prodigioso "rush" final do "sprinter" negro"

Meinz Futterer ex-campeão da Europa dos 100 metros, julga que Hary deverá enfrentar uma formidável coligação, mas que poderá derrotar todos. "Parece-me lógico — acrescentou — que Hary só venha a Roma algumas horas antes da feitura dos jogos.

•

O recordista da Itália de lançamento de dardo, Carlo Lievore (83m80) e um dos favoritos dessa especialidade nos Jogos Olímpicos foi obrigado a seguir os conselhos do médico-chefe do Hospital de Schio, onde se encontra em tratamento há uns 10 dias por ter um tornozelo deslocado, e interrompeu completamente o treinamento que havia reiniciado ontem.

•

A imprensa italiana, e em particular os jornais especializados consideram o belga Roger Moens o grande favorito dos 800 metros, ao passo que lhe dão muito menos possibilidades na prova dos 1.500 metros.

O primeiro incidente internacional ocorreu hoje na Vila Olímpica, quando no momento de hastear a bandeira do México a banda municipal italiana não achou a partitura do hino azteca.

A delegação mexicana, de uns 50 atletas, encabeçada por José de Jesus Clark, retirou-se do semicírculo olímpico em meio à cerimônia na qual se hastearam as bandeiras de outros 13 países. Mais tarde, quando as demais delegações abandonaram o semicírculo o chefe da delegação mexicana ordenou que a delegação regressasse e formasse em frente à bandeira mexicana para cantar em côro o hino nacional.

Quando os mexicanos se dispunham a cantar, o diretor da banda encontrou a partitura extraviada e executou uma parte do Hino Mexicano. Mas os mexicanos não desistiram do seu empenho e mais ou menos em surdina cantaram o hino quando a sua bandeira nacional flutuava na cálida brisa romana.

O público e os atletas internacionais tributaram estrondosos aplausos aos mexicanos, que receberam tôda classe de desculpas de parte do Comitê Organizador.

•

Com a inscrição de Philome Laguerre, único competidor olímpico (levantamento de pesos) do Haiti o número das nações que participarão dos jogos atingiu definitivamente ao número de 85.

A meia-noite de ontem, um tabelião assinou a ata de encerramento das inscrições para os jogos olímpicos.

A equipe de Water Polo do Brasil e Argentina jogarão aqui hoje à noite.

16 países participarão do Torneio Olímpico de Water Polo. Os outros jogos serão:

Holanda x Iugoslávia; Itália x Rumânia; URSS x Alemanha; Japão x República Árabe Unida; África do Sul x Austrália. Na sexta-feira, o Brasil jogará contra a Alemanha. Os jogos dêsse dia serão: EE.UU x Hungria; Bél-

(Conclui na 11ª pág.)

Ademar Ferreira da Silva, quarta vez olímpico, tentará (sem esperanças) conquistar mais uma vez o título de salto tríplice

Flu venceu Fonseca; 3 a 0: 'Taça Brasil"

NITERÓI —

Num jôgo fraco e desinteressante, o Fluminense venceu o Fonseca, por 3 a 0, ontem à noite, no Estádio Caio Martins, iniciando a disputa da "II Taça Brasil". A renda somou Cr$ 398.235,00.

O tricolor carioca começou fulminante, marcando dois gols seguidos, por Telê e Jair Francisco, aos 5 1/2 e 6 minutos, respectivamente; depois, acomodou-se, diante da fraqueza do adversário, que em nenhum momento ameaçou a meta de Castilho.

2º TEMPO

Valdo, aos 25 minutos, fêz o terceiro tento do Fluminense.

Hélcio e Jair Francisco foram expulsos, aos 18 minutos, por troca de pontapés.

O Fluminense atuou com Castilho; Jair Marinho e Pinheiro; Jair Santana, Clóvis e Altair; Telê, Paulinho, Valdo, Jair Francisco e Escurinho.

PAPA DEU AUDIÊNCIA

CIDADE DO VATICANO —

O Papa João XXIII, sentado num trono dourado, no alto da escadaria que leva à Basílica de S. Pedro se dirigiu em latim a cêrca de 7 mil atletas, de tôdas as partes do mundo (inclusive os soviéticos), que participarão dos Jogos Olímpicos.

O Santo Padre foi conduzido à Praça de São Pedro em sua sedia gestatória aos acórdes do hino pontifício e em seguida se sentou em seu trôno ante a porta da Basílica. A banda da guarda papal do plaitnado executou o hino olímpico. Todos os olímpicos brasileiros participaram desta audiência. (UPI-DC).

Eder Jôfre lutará com Becerra em novembro

RIO, SÃO PAULO —

O sr. Aristides Jôfre, pai e treinador de Eder Jôfre, declarou ao DIARIO CARIOCA ontem, no Aeroporto Internacional do Galeão, que após o combate contra Joe Medel, os críticos norte-americanos passaram a considerar seu filho como favorito na luta contra Becerra.

Em princípio, está acertado que Eder Jôfre enfrentará Joe Becerra em disputa do título de campeão mundial dos galos no próximo dia 17 de novembro, no Olimpic Auditorium, de Los Angeles.

TREINAMENTO

O lutador Eder Jôfre deverá passar quinze dias descansando nas proximidades de São Paulo, pois foi bastante atingido por Joe Medel. Após êste período êle voltará a treinar no Ginásio do Ibirapuera, devendo seguir para Los Angeles no início da segunda quinzena de setembro.

A precaução de Eder Jôfre em ir para Los Angeles o mais cêdo possível prende-se ao fato dele ter sentido bastante a diferença de clima desta última vez.

A luta contra Becerra poderia ser realizada no México, mas Aristides Jôfre e Eder preferiram que ela fôsse em Los Angeles porque a diferença de altitude entre São Paulo, onde Eder vive, e a cidade do México é muito grande e sua capacidade de resistência física ficaria bastante diminuida.

MEDEL

"O meu único receio na luta contra Joe Medel foi quando soube que tinha de perder mais de um quilo em menos de dez horas para poder enfrentá-lo. Isto reduziu muito a minha capacidade e cheguei a temer pelo resultado" — declarou Eder. E acrescentou:

"Contudo, logo nos primeiros minutos senti que poderia derrotá-lo e procurei poupar-me. Acontece que no 8.º round descuidei-me um pouco e Medel atingiu-me fortemente. Depois, recuperei-me e consegui vencê-lo bem".

"A luta contra Becerra — prosseguiu — não me deixa apreensivo. Tenho certeza de que estando bem preparado e em perfeita condições físicas poderei derrotá-lo. Não pretendo fazer nenhuma luta oficial antes de enfrentá-lo, mas é possível que a fim de aprimorar minha forma e intensificar o treinamento lute algumas vêzes".

FAVORITO

Nem Aristides Jôfre nem Eder acreditam que o campeão mundial Joe Becerra venha a desistir do título, conforme o noticiário de algumas agências. Becerra já lutou três vêzes contra Medel e o venceu em tôdas com relativa facilidade.

Aliás, esperava-se que Becerra tivesse ido assistir à luta entre Eder e Medel, o que não ocorreu. Contudo, após os comentários da imprensa norte-americana favoráveis ao lutador brasileiro êle foi assistir ao filme do combate juntamente com o seu treinador. Falando à reportagem sôbre Eder Jôfre após êste ter derrotado Medel, o mexicano Becerra, foi bastante cauteloso, preferindo dizer que via nêle qualidades para ser um campeão do mundo.

"GALO" VOLTOU DE CRISTA ERGUIDA

RIO — *Acompanhado de seu pai, o conhecido "Kid" Jôfre, e do empresário Abrão Ketsivelson, passou ontem pela manhã, pelo Galeão, rumo a São Paulo, Eder Jôfre, o "galo de ouro" do pugilismo brasileiro, que venceu sensacionalmente em Los Angeles, por nocaute, o mexicano Joe Mendel, da sua categoria (pêso-galo), credenciando-se para lutar, dia 17 de novembro, também em Los Angeles, com o campeão Joe Becerra, mexicano. Eder estava eufórico e disse que, em São Paulo, intensificará o treinamento em busca de uma forma física ideal, pois pretende derrotar Becerra e dar ao Brasil o título*

GILMAR E ZAGUE EM CONDIÇÕES

SÃO PAULO —

Como se sabe, o arqueiro campeão mundial, Gilmar em um prélio de seu clube, o Corintians pelo campeonato paulista, contundiu-se fraturando a mão e passando regular período fora das atividades oficiais. Zague foi outro elemento que se contundiu, sendo afastado. Agora, ambos foram considerados aptos pelo departamento médico do clube e já poderão reaparecer contra a Ponte Prêta, no confronto da sabatina. — (SP-DC)

PELÉ, JULINHO E GILMAR SEGUNDO JÔGO

S. PAULO —

Falando à reportagem, sôbre o oferecimentodo Santos, Corintians e Palmeiras, no que toca à participação dos craques Pelé, Gilmar e Julinho, na festa de inauguração do Morumbi, integrando a equipe do São Paulo, o presidente Laudo Natal declarou que seu chefe aceitará o empréstimo apenas para o segundo encontro pois a torcida quer ver o quadro sampaulino completo. (SP-DC).

Genivaldo em condições

RIO —

No treino coletivo realizado ontem em General Severiano, sob a orientação técnica de Paulo Amaral, registrou-se a presença de Genivaldo, que atuou com regular desenvoltura, evidenciando estar readquirindo a sua antiga forma e recuperando ràpidamente da contusão recentemente sofrida.

Genivaldo, segundo apurou a nossa reportagem, integrará o conjunto alvinegro na peleja de sábado contra o Vasco. O veterano Nilton Santos e Edison apresentaram-se, igualmente, com boa disposição física, acreditando-se que jogarão depois de amanhã.

Moreira foi poupado por estar machucado

RIO —

O centroavante Wilson Moreira, que estreou domingo último no quadro do Vasco, foi poupado do individual realizado ontem, pela manhã, em São Januário, por estar contundido.

Hoje, à tarde, os jogadores do Vasco treinarão coletivamente. Apesar de machucado Wilson Moreira deverá treinar, pois sua contusão é no braço e não o impede de jogar normalmente.

BARBOSA

Durante o coletivo de hoje o treinador Eli do Amparo deverá testar o goleiro Moacir Barbosa, que não pôde jogar contra o Madureira por estar contundido. O jogador já está em perfeitas condições físicas e sua volta ao time titular é quase certa, pois Miguel não esteve bem contra o Madureira.

Nos outros setores o técnico Eli do Amparo não fará nenhuma modificação, conservando os mesmos que atuaram domingo último, apesar de Valdemar não ter rendido o necessário.

BASQUETE

Botafogo será campeão se vencer o Fluminense

RIO —

Desde que repita hoje o grande feito de anteontem, o Botafogo terá reconquistado a supremacia do basquete carioca feminino. Para ganhar o título de 1960 o alvinegro necessita vencer a segunda partida da série "melhor de três", de vez que no primeiro jôgo impôs-se ao tricolor por 50x33.

O Fluminense jogará a sua última cartada para conseguir o pentacampeonato, jogando logo mais a noite a sua derradeira esperança de ainda disputar o cetro numa terceira peleja. A "negra", caso necessário, será realizada na próxima quarta-feira, ainda no Maracanãzinho.

LUTA

Enquanto que o Botafogo pelejará tranquilo, apoiado na vantagem de uma vitória, o Fluminense agita-se e pretende muito lutar para tentar numa terceira partida a manutenção da supremacia do bola ao cesto feminino. O técnico Charles Borer apresentará de saída o mesmo conjunto que atuou com eficiência e desenvoltura no jôgo de têrça-feira, esperando a mesma excelente performance de Valdéia, Neuci, Eugênia, Marlene e Luci. Mantendo o mesmo padrão defensivo, com marcação cerrada sôbre Marta e Marli e exigindo mais rigor na defesa e nos ataques aos rebotes (contando para isto com as "grandes" Marlene e Luci), Borer pretende vencer com a mesma tranquilidade com que derrotou anteontem as tricolores.

O preparador Antenor Horta, por sua vez, corrigirá falhas verificadas no primeiro jôgo da série decisiva e pretende surpreender as antagonistas com uma atuação mais coesa e sobretudo mais eficiente. Conta com Marli, Marta, Atila, Maria Lúcia e Didi e o seu trabalho nestas últimas 24 horas reside no preparo tático e na modificação de sistemas para quebrar a resistência das adversárias alvinegras.

O jôgo será iniciado às 21 horas e os dois quadros formarão com as seguintes estrêlas:

BOTAFOGO — Eugênia (nº 4), Valdéia (6), Marlene (7), Neuci (11), Luci (14), Valquíria (5) Sueli (3), Vilma (8) e Coeli (9)

FLUMINENSE — Marta nº 7), Maria Lúcia (3), Didi (8), Atila (9), Marli (12), Rita (14), Ivanira (10), Célia (5), Maria Augusta (6) e Hele (4).

No contrôle atuarão os apitadores Luiz Marzano e Milton Viana de Carvalho. Na preliminar, às 19,30 horas, jogarão as equipes do Olaria e do Piedade.

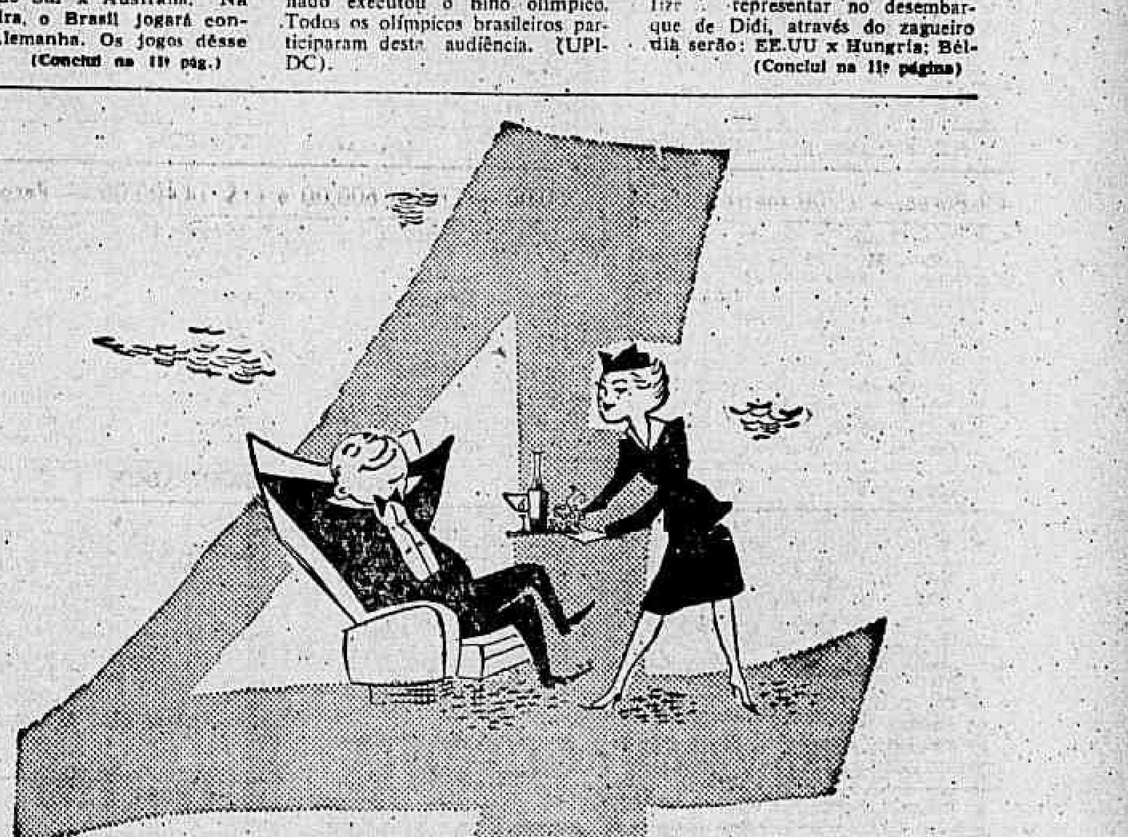

VÔOS DIÁRIOS PARA

BRASÍLIA

PELO SUPER-CONVAIR DA REAL

HORÁRIOS

IDA	VOLTA
7:00 DIRETO	*** 7:15
9:00 ***	*** 10:00
13:30 ***	*** 13:30
17:00 ***	DIRETO 19:00

*** Via Belo Horizonte

Partidas e chegadas no Santos Dumont

REAL AEROVIAS BRASILIA

Avenida Rio Branco, 277 — Tel.: 32-2300

Virou o feitiço

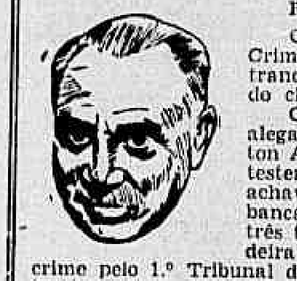

RIO —

O inquérito policial que a 1.ª Câmara Criminal, do Tribunal de Justiça, mandou trancar nada tinha a ver com a revisão do chamado processo do Sacopã.

O que êle tinha em vista era apurar a alegada falsidade do testemunho de Walton Avancini que figura no processo como testemunha presencial da infração, pois se achava no «Citroen» de Afrânio quando o bancário, seu amigo, foi assassinado com três tiros de revólver disparados por Bandeira reconhecido como autor material do crime pelo 1.º Tribunal do Júri e confirmada a sentença pela instância superior, unânimemente.

Esta alegada falsidade já tinha sido examinada em processo instaurado na 21.ª Vara Criminal que foi arquivado em face das diligências realizadas pela Divisão de Polícia Técnica ordenando o juiz, ao mesmo tempo, apuração dos crimes de seqüestro e lesões corporais sofridos por Avancini, em 1955, no quartel da 3.ª Zona Aérea, quando colegas de Bandeira obtiveram dêle, mediante violência, desmentido escrito de seus depoimentos prestados no 2.º DP e no sumário de culpa do ex-tenente da Aeronáutica.

Assim o que se pretendia apurar, por ordem do titular da 24.ª Vara Criminal, era aquilo que fôra aceito pelo Tribunal Popular e pelo Tribunal de Justiça, em grau de apelação, e confirmado pelo despacho do juiz da 21.ª Vara.

Matéria julgada em definitivo e que, a não ser por determinação das Câmaras Criminais Reunidas, não podia mais ser motivo de qualquer investigação policial ou judiciária. Desta forma nada impede o andamento da justificação que visa servir de base ao pedido de revisão.

Apenas, com a última decisão da 1.ª Câmara Criminal, desaparece um dos motivos de admissão de revisão, isto é, «quando a sentença condenatória se fundar em depoimentos comprovadamente falsos», pois o alegado por Avancini, juridicamente, é comprovadamente verdadeiro.

A atual justificação, que se não nos falha a memória, é a quarta ou quinta, terá que apresentar novas provas de inocência do acusado ou assinalar circunstâncias que determinem ou autorizem a diminuição da pena ou ainda provar que a condenação foi contrária à evidência dos autos.

A tentativa de falso testemunho foi por terra. Provar a inocência de Bandeira implica em apontar o verdadeiro criminoso e êste confessar o delito.

Ao que se anuncia, Avancini vai processar aquêles que o seqüestraram e o forçaram a desmentir seus depoimentos e bem assim agir contra o juiz que o prendeu preventivamente e mandou qualificá-lo e identificá-lo por falso testemunho.

O feitiço virou contra o feiticeiro.

Govêrno e Justiça se unem em defesa da juventude sem rumo

Sette Câmara dirige revisão na legislação

Govêrno e Justiça da Guanabara se uniram para atacar, de frente, o problema da juventude sem rumo e da infância abandonada, que consideram os dois "cânceros sociais" mais ameaçadores, por ser um problema que se renova, ampliando suas raízes e influências maléficas na sociedade.

O governador Sette Câmara, baseando-se no depoimento de autoridades e especialistas, incumbiu o Procurador-Geral da Justiça, sr. Cândido de Oliveira Netto, de formar um Grupo de Trabalho para analisar a legislação referente ao menor, como ponto de partida de importantes reformas.

O GRUPO

Foram indicados pelo Procurador-Geral para comporem o G. T. os procuradores da Justiça Carlos Sussekind de Mendonça, Mauricio Acioly Rabelo, Eudoro Magalhães (menores) e os curadores Laudelino Freire Júnior e Milton Marques Cruz. Além do próprio sr. Cândido de Oliveira Neto, tomará parte, ainda, no Grupo o coronel Manuel Cavalcanti Proença, diretor do Serviço de Internação de Menores (SIM).

Em ofício ao Tribunal de Justiça, o procurador Oliveira Neto, expondo a iniciativa do govêrno do Estado, sugerindo a designação de um membro daquela côrte, para constituir o Grupo de Trabalho. A escolha recaiu no vice-presidente do T. J., desembargador Bulhões de Carvalho e foi aceita pelo govêrno e pelo G. T. como excepcionalmente feliz.

SEM RUMO

Em pronunciamento há tempos feito à reportagem, o professor Lopes Rodrigues, uma das nossas maiores autoridades em assunto de psicologia, afirmou que a falta de rumo, de orientação é a principal causa do surgimento da chamada "juventude transviada no Brasil".

Lembrando o caso estrangeiro, disse aquela autoridade que, em nosso país, o problema é bem diverso. Na Europa, houve a desolação e a angústia do após-guerra; nos Estados Unidos, o excesso de riqueza deu ao jovem a auto-suficiência cêdo demais, enquanto no Brasil o problema só pode ser atribuido à ausência de orientação às gerações surgidas no ambiente novo do progresso moderno.

SEM ASSISTENCIA

O procurador Eudoro Magalhães, em sua longa experiência no trato com o menor abandonado, entende que, além da falta de orientação, a juventude transviada brasileira veio da falta de assistência.

A derrocada nos lares maus formados, a prostituição e o abandono puro e simples por parte de pais irresponsáveis ou desajustados atira, diàriamente, centenas de crianças à sargeta ou, nos grandes centros, aos precários serviços de assistência. O resultado é o aparecimento da juventude sem rumo e sem formação, pitorescamente chamada de "juventude transviada".

Essas crianças, sem lares, sem saúde e sem destino também, espalham-se pela cidade. Estão em tôda parte: em Copacabana, sob as marquesas da Central ou nos lixeiros de Ramos. Sobraram dos serviços de assistências, já locupletados. Sem abrigo e sem orientação, candidataram-se à juventude sem rumo e à delinqüência adulta

ATROPELADA

RIO —

A menina Neusa Luisa, de seis anos, (filha de Denair Luisa de Barros, residente na Rua São Paulo, 23, Sampaio), foi atropelada por um automóvel não identificado, na entrada do túnel da Rua Alice. Com traumatismo craniano, ficou internada no Hospital Sousa Aguiar, tendo o 5.º Distrito registrado o fato, depois de informado pelos pais da menor de que o atropelamento ocorreu quando Neusa se desprendeu das mãos dêles e correu para o túnel.

Garção tentou se matar

RIO —

Deprimido porque não conseguia novo emprêgo, o garção Gileno Lopes Galvão, de 19 anos, tentou suicidar-se, na tarde de ontem, cortando os pulsos com uma lâmina de barbear, em frente ao salão de bilhares da rua Cardoso de Morais 83 Bonsucesso.

Socorrido imediatamente por populares, foi medicado no Hospital Getúlio Vargas, onde também lhe deram conselhos Mas o garçon disse que ia "tentar novamente", pois precisava de um emprêgo" e não de conselhos". O 19.º Distrito registrou o fato.

MULTIDÃO ASSISTIU AO ENFORCAMENTO

TUNIS —

Uma multidão de cêrca de cinco mil tunisianos assistiu ontem à primeira execução pública dos últimos três anos, ao ser enforcado Mohamed ben Khemais Zellal (28 anos), no local em que cometera o seu crime hediondo.

Em novembro de 1955, Zellal agrediu e abusou de uma menina de nove anos e de um menino de seis anos de idade, numa estrada perto de Bizerta. A menina foi sepultada viva pelo criminoso. O criminoso foi detido, em janeiro do ano passado, ao revelar seu delito a um amigo e, julgado, foi condenado à fôrca. (UPI-DC).

JULGADO O "FILHO MALDITO"

RIO — *Reuniu-se o II Tribunal do Júri, sob a presidência do juiz Bandeira Stampa, a fim de julgar Durvalino Tavares, o "Filho Maldito", sob a acusação de ter êle, com o auxílio de outros criminosos, estrangulado sua própria mãe, Rosa Cândida, com um fio elétrico, no dia 18 de abril passado. Na foto, um aspecto do "filho maldito", no banco dos réus, durante o julgamento que se porlongou até à madrugada de hoje*

Sabotagem no Méier e bomba em D. Pedro II movimentaram a CB

RIO —

Populares prenderam, na "gare" da Estação D. Pedro II, cêrca das 17,30 horas de ontem, o espanhol Sebastião Avelino da Costa, que atirara um enorme petardo naquele local. Entretanto, seu gesto foi percebido pelos populares, que o encaminharam à Polícia Ferroviária — e a bomba foi chutada até à rua, ocasião em que um carro passou em cima do pavio, que se apagou.

Quase à mesma hora, um passageiro do trem elétrico prefixo U-43, cêrca das 17,20 horas de ontem, quando passava pela estação do Méier, penetrou na cabine do maquinista e acionou o pantógrafo da composição — o que ocasionou a sua explosão, paralisando o tráfego nas linhas 1 e 3 daquela ferrovia. O sabotador, apesar de surrado pelos passageiros da composição, conseguiu se evadir.

Na tarde de ontem, populares que estavam na "gare" da Estação D. Pedro II, notaram que um homem, mais tarde identificado como Sebastião Avelino da Costa, retirara dos bolsos uma enorme bomba, pintada de prêto, e após acender o pavio, atirou-a no pátio da estação O homem foi imediatamente agarrado pelos passageiros, ao tempo em que chutavam o petardo para o meio da rua, o que foi feito com grande cautela, uma vez que o pavio continuava aceso.

CARRO APAGOU

Aos chutes, a bomba foi conduzida para o meio da rua, ocasião em que um automóvel, não identificado, passou com uma de suas rodas sôbre a mecha do petardo, que se apagou.

O espanhol, que estava bêbedo, após ser entregue à polícia da estação, foi transferido para a Divisão de Polícia Política e Social, onde ficou recolhido, incomunicável. Apesar disto, a reportagem apurou que êle fôra "peitado" por um desconhecido para atirar a bomba, nas proximidades do busto de Getúlio Vargas, localizado na Cinelândia, onde há seis anos, muitas pessoas ali se reúnem para externarem seus sentimentos pela passagem do ex-presidente,

BEBEU

Sebastião informou aos policiais que o interrogavam que, apesar de ter recebido a incumbência de atirar a bomba na Cinelândia, não o fêz. Tendo bebido em vários bares das proximidades, resolveu então soltar o petardo na "gare" da Central do Brasil. Entretanto, ao acender o pavio, foi notado pelos populares, que o encaminharam ao pôsto policial e dali para a DPS.

NÃO CONVENCE

Ao que apuramos, as declarações de Sebastião não satisfizeram os policiais, que estão investigando melhor a história por êle contada. Acreditam mesmo que Sebastião esteja agindo por conta de agitadores, não querendo, entretanto, relatar o nome do autor intelectual do fracassado atentado.

Foi apurado também, que Sebastião é sustentado pela Legião da Boa Vontade, não tendo residência fixa nem profissão. O engenho que foi examinado, tem aspecto rústico, e possuia 200 gramas de pólvora, utilizada na confecção de fogos de artifícios. Todavia, segundo a polícia, o explosivo não tinha efeito mortal, e sim "moral".

DPS apura ação do "Combate" em perturbar a ordem no país

RIO —

Por lhe ter chegado ao conhecimento de que o semanário "O Combate", editado nesta cidade, estampara uma reportagem sob o título "O Brasil vive sob um barril de pólvora", com o subtítulo "Revolução popular", com o intuito de provocar alarma social ou perturbar a ordem pública, o diretor da DPS, capitão Carlos Pinto da Silva, determinou ao delegado de Segurança Política, sr. Olavo Rangel, a abertura de competente inquérito.

Foi identificado como diretor-responsável do semanário o sr. Domingos Pereira Barroso, residente na Rua Toneleros, 245, apartamento 301, com escritório e redação no grupo 1207 do prédio 76 da Rua Senador Dantas, tendo sido intimado a depor. O diretor de "O Combate" se defendeu, afirmando que se baseara, para a reportagem em causa, nos pensamentos emitidos pelos candidatos à Presidência da República, que foram amplamente divulgados pela imprensa.

PALAVRAS DOS CANDIDATOS

Afirmou o diretor do semanário que o título de sua reportagem fôra baseado nas palavras do candidato Jânio Quadros, que, em discurso de propaganda, aifrmara que "a situação do Brasil estava sob um barril de pólvora".

Por outro lado, disse o responsável por "O Combate" que se inspirara, para a feitura do subtítulo, na declaração do marechal Teixeira Lott, segundo a qual "se o sr. Jânio Quadros fôr eleito, fatalmente o país irá à guerra civil".

OS ANTITÍTULOS

Quanto aos antitítulos: "Ao envés de eleições em 3 de outubro", "Ditadura popular no Brasil" e "Precisamos de um Fidel Castro" etc., constituíram apenas — segundo o depoimento do sr. Domingos Pereira Barroso — uma decorrência da reportagem em si. "Em juízo — finalizou — faria a prova material do que ali afirmava".

O alvará do semanário "O Combate" está registrado no Cartório de Registro Civil das Pessoas Jurídicas, livro B nº 1, sob o número de ordem 268, em 29-4-1949.

Teatros e Boîtes
Programa para sua Noite

ANDRÉ VILLON e CILO COSTA
APRESENTAM
Agora no TEATRO COPACABANA
"SOCIETY EM BABY-DOLL"
DE HENRIQUE PONGETTI
com: André Villon, Artur Costa Filho, Cilo Costa, Ceci Medina, Daysi Lucidi, Domingos Martins, Herta Magna, Irma Alvarez, Liana Duval, Maurício Loiola, Thais Moniz Portinho
HOJE, VESPERAL DAS MOÇAS ÀS 16 HORAS, A PREÇOS REDUZIDOS — A NOITE, ÀS 21,30 HORAS — RES.: 57-1818
(Ramal: teatro)

no TEATRO MUNICIPAL DE NITERÓI
TEATRO DOS 7
COM O MAIOR SUCESSO DO ANO!
"O MAMBEMBE"
Fernanda Montenegro, Italo Rossi, Sérgio Britto e mais 60 artistas
CURTA TEMPORADA
Sob os auspicios da Comissão Artistica e Cultural do Teatro Municipal de Niterói
Hoje, às 21,15 horas — Bilhetes à venda

HOJE, ÀS 20,00 E 22,00 HORAS — BILHETES À VENDA — RESERVAS: 27-8712

4 ÚLTIMOS DIAS
"MENEA LAS CADERAS, NEGRA!"
HOJE, ÀS 16,00, ÀS 20,00 E 22,00 HORAS
DIA 30, ESTRÉIA DA NOVA REVISTA
"FUEGO NAS MARACAS!"
com «Las Mulatas del Caribe», Blake e novas atrações internacionais
TEATRO CARLOS GOMES

2.º MÊS DE SUCESSO — RESERVAS: 57-9789

★ ESTRÉIA DIA 31 — AS 20 E 22 HORAS ★

PIGALLE NIGHT CLUB
RUA JOAQUIM NABUCO — ESQ. AV. ATLANTICA (Pôsto 6)
DE PAULA APRESENTA DIARIAMENTE 2 «SHOWS»
AS 23,30 HORAS "COK-TAIL'S DE ESTRÊLAS"
(UM APERITIVO MUSICAL COM 2 NÚMEROS)
"STRIP-TEASE"
A 1,30 HORAS "C'EST SI BON"
«Show»-revista com grande elenco e STRIP-TEASE em HI-FI. — Danças a partir das 22 horas com MAGÉ e seu conjunto com duas «lady crooners»:
DALVA BARBOSA e IRENE LIMA

BAR-RESTAURANTE
CANGACEIRO
O MELHOR AMBIENTE — A MELHOR MÚSICA
Canta: MIRIAM ROY
Ao violão: ESDRAS SILVA
Serviço de aperitivos e restaurante desde às 17 horas
Não tem "couvert" nem consumação
RUA FERNANDO MENDES, 25

little club BAR
Atendendo a insistente pedido do público, novamente, BOOKER PITTMAN e o cantor internacional LIVIO ROMANO e a cantora MARLENE MARQUE.
ZÉ MARIA com seu conjunto para dançar
RUA DUVIVIER, 37-L — RESERVAS: 57-6984

Arpège
APRESENTA
ARY BARROSO
E
ERNÂNI FILHO
* DOMINGO, DIA 28: JUCA CHAVES *
e ainda: WALDIR CALMON e seu conjunto
RUA GUSTAVO SAMPAIO, 840 — LEME

PLAZA-HI-FI-SOCIETY
AVENIDA PRADO JUNIOR, 258 — TELEFONE: 57-1870
Apresentando duas novidades para a sociedade brasileira:
1.º — Dançando pela primeira vez em buate com modernissimo aparelhamento de som estereofônico;
2.º — HI-FI SOCIETY funcionando, diàriamente, a partir das 15 até às 5 horas da madrugada.
Ótimo restaurante com tôdas as variedades de cozinha internacional. — Refrigeração perfeita.
Direção geral de MAURICIO LANTHOS

BOITE MOULIN ROUGE
DOIS SENSACIONAIS
STRIP TEASES
E UM SHOW-DESFILE
DE ARTISTAS INTERNACIONAIS
AVENIDA ATLANTICA, 2.946 — TEL.: 27-8085
(Ao lado do Cine Rian)

KEY BAR
Rodolfo Dantas, 91 B
Tel.: 57-6875
ESTRÉIA. HOJE — QUINTA-FEIRA
TITO MADI
e RIBAMAR
2 "shows", às 24,00 horas e 1,30 — Sem "Couvert"
DIREÇÃO DE MANOLO

Conclusões da 12a. página

Sai logo ..

Mas mesmo assim êstes estudos estão sendo realizados.

RÁPIDO

O Departamento de Concessões está, portanto, "adiantando os serviços", segundo declarou o sr. Francisco de Faria e enviará os estudos ao governador tão logo chegue a comunicação oficial do Ministério do Trabalho.

Boi vivo ..

guida, tabelada) só recebem da liberada e pelos preços já referidos, com tendência de aumento maior. Ainda agora, declarou-nos o sr. Guilherme Romano, a Justiça mandou suspender a ocupação dos entrepostos do leite na luta que a COFAP travou com os pecuaristas e distribuidores dêsse produto, da mesma forma que fracassaram as medidas determinadas, o ano passado, pela administração Ururaí Magalhães, contra os que intervêm no mercado da carne bovina.

Palavra ...

volvendo tôda a construção ou demolição, dali só poderá ser retirado na inauguração do prédio, depois da vistoria definitiva dos engenheiros do Estado e da expedição do respectivo "habite-se". As determinações da lei já estão sendo executadas em São Paulo há vários anos.

TÚNEL TIJUCA-LEBLON

A construção do túnel Uruguai-Lopes Quintas, ligando a Tijuca ao Leblon, foi calculada pela SURSAN em três bilhões de cruzeiros, sem se levar em conta as despesas com as desapropriações necessárias e as obras em vias de acesso. O pronunciamento da SURSAN foi feito em virtude de consultas dos vereadores. Acrescentou o sr. Maia Penido, diretor do órgão, que a obra não foi executada até hoje em virtude do seu elevado custo. Disse, ainda, que ela não deveria fazer parte de um plano isolado, mas de todo um programa para execução em várias etapas.

A SESSÃO DO PLENÁRIO

A sessão de ontem da Câmara Legislativa teve todo o seu Expediente dedicado à memória do ex-presidente Getúlio Vargas, por motivo da passagem do 6º aniversário de seu falecimento. A respeito falaram os srs. Amando da Fonseca, Saldanha Coelho, Geraldo Moreira, Jair Martins, Ibsen Marques, Manoel Novela Júnior, Frederico Trota e outros. No tempo destinado à Ordem do Dia faltou "quorum" sendo, por isso, a sessão suspensa antes do tempo regimental.

Confirmado: ...

de um Centro Espírita, do qual é também associado.

— Os espíritas nos acompanham neste transe — disse êle.

NÃO CANCELOU

O curador Amílcar Vasconcelos, designado pelo Procurador Geral do Estado da Guanabara para requerer no Juízo da Vara de Registros Públicos o cancelamento dos registros das revistas de escândalo, está recolhendo informações sôbre as mesmas, e hoje apresentará seu pedido.

Ontem, o Procurador Geral enviou ofício à FIBAM e à Alfândega, pedindo informações sôbre como as revistas recebem papel para imprimi-las.

SETTE INCLINADO A DEMITIR

O governador Sette Câmara está inclinado a demitir os três envolvidos no caso — Nilson Ricarde, Alberto Conrado e Delorme Amaral — das funções para que foram nomeados no fim do govêrno do sr. Sá Freire Alvim. O sr. Antônio Barcante, diretor de Administração do E. G. não quis se pronunciar a respeito.

NOTA DOS FOTÓGRAFOS

A Associação dos Repórteres Fotográficos distribuiu uma nota, ontem, repudiando os fotógrafos que vêm operando junto ao mercado da chantagem profissional, envolvendo o bom nome dos jornalistas e órgãos da indústria do jornal no Estado da Guanabara.

A resolução da Associação dos Repórteres Fotográficos foi tomada depois de uma reunião de diretoria e conselho-fiscal, que resolveu eliminar o fotógrafo Achiles Camacho, envolvido com os componentes da "imprensa marrom".

Mestres ...

obtido através das investigações e estudos pessoais que efetuaram. Uma oportunidade dessa espécie é oferecida apenas a poucos educadores. O encerramento da visita que acabam de fazer ao Brasil, dar-lhes-á uma visão dos inúmeros setôres do conhecimento que se combinam na elaboração dos padrões comuns da História e da Geografia".

AGRADECIMENTO

O prof. Eremildo Viana, falando a seguir, elogiou o trabalho da Comissão Fullbright em seu importante papel, que visa a criar um ambiente internacional de boa-vontade através dos seus programas de estudos, confessando-se certo de que tais programas não sofrerão solução de continuidade para benefício comum do Brasil e dos Estados Unidos.

35 escolas ...

tomando corpo numa resolução, assinada em Genebra, em 5-12-1958, com o voto das Nações Unidas, inclusive do Brasil.

TRÊS OBJETIVOS

Em prosseguimento, disse o cônsul Ferreira da Rocha serem três os motivos do Ano do Refugiado: 1º) despertar o interêsse pelo problema do refugiado; 2º) estimular os governos, as organizações de beneficência particulares e o público em geral a efetuar novas contribuições financeiras; e 3º) incentivar novas oportunidades para a consecução de soluções permanentes para os refugiados mediante o repatriamento voluntário, a reinstalação e a integração em bases puramente humanitárias.

10 TURMAS

No Colégio Bennett tomarão parte no "Refugiado" cêrca de dez turmas, tôdas do ginasial, a cargo das professôras Iracema França Campos, Osmundo Lima e Maria Luísa César Lenz.

Chegou ao ...

estava o sr. Celso Cunha, secretário de Educação da Guanabara, Felner da Costa, diretor do Centro de Turismo de Portugal, e a atriz Bibi Ferreira, que lhe ofereceu um ramalhete de flôres.

Palmira lembrou aos jornalistas "temporadas inesquecíveis" nos teatros São Pedro, Recreio, Dramático e Apolo, com repertório de operetas vienenses de grande sucesso na época. O Centro de Turismo programou várias homenagens em sua honra, durante sua estada entre nós.

Denis: Exército fora do problema político

RIO —

— "A posição de equidistância ao Exército confere fôrça e autoridade para desencorajar aquêles que pretendam transfigurar as competições políticas em ameaças à ordem legal e às instituições vigentes. Fiel às suas tradições, cumprirá êle hoje, como ontem, o papel de fiador da paz no seio da família brasileira e da segurança da Nação". Êsse é um dos trechos da Ordem do Dia do marechal Odylio Denis, que hoje será lida em tôdas as Unidades e corpos de tropa, em comemoração ao "Dia do Soldado".

A Ordem do Dia do ministro da Guerra é uma mensagem de 1.100 palavras e nela o marechal Denis afirma que "servir à causa pública foi a grande vocação de Caxias e é a norma invariável de conduta do soldado brasileiro. Por sua origem e formação, o Exército encarna o espírito de solidariedade com as aspirações, os interêsses gerais e os superiores designios da Pátria, conservando-se alheio às paixões de grupos e acima de correntes que se entrechocam nas lides vivificadoras do processo democrático".

CERIMONIAL

Na Guanabara e no Distrito Federal várias homenagens serão realizadas em homenagem ao 157º aniversário do Duque de Caxias. No Panteon do Patrono do Exército, às 10 horas, o governador Sette Câmara presidirá uma solenidade, com a presença de altas personalidades do mundo civil. Em Brasília, às 8,30 horas, o chefe do govêrno é quem presidirá as cerimônias.

Tanto na velha quanto na nova capital serão feitas entregas de condecorações da Ordem do Mérito Militar às altas autoridades militares e personalidades civis. No Rio, às 8 horas de hoje, haverá missa no convento de Santo Antônio, no altar de Companha de Caxias.

OUTRAS SOLENIDADES

Às ... horas no Clube Militar será realizada uma sessão cívica em homenagem ao Patrono do Exército, ocasião em que falará o acadêmico Peregrino Jr., especialmente convidado pelo general Justino Alves Bastos presidente do Clube e da comissão encarregada das comemorações da "Semana".

Na mesma hora, do Panteon de Caxias, será dada a partida da grande "Corrida Rústica Duque de Caxias", com o concurso de representações civis e militares. Às 16 horas e não às 20,30 horas, como estava previsto, na pista de obstáculos da Sociedade Hípica Brasileira, terá lugar a "Prova Duque de Caxias".

O Exército recepcionará os chefes militares da Marinha e da Aeronáutica com um almoço no Forte de Copacabana. Na ocasião, o comandante da 1ª RM deverá fazer o discurso.

OUTRAS HOMENAGENS

Para a homenagem que dia 27 será prestada ao ministro Denis, o I Exército determinou uma série de alterações no tráfego da Vila Militar. O contrôle geral dessa alteração estará situado na praça fronteira a Cia. Escola de Saúde, em Magalhães Bastos.

Em sessão solene realizada ontem, o Superior Tribunal Militar prestou homenagem ao seu antigo ministro, o Duque de Caxias, falando o almirante José Espíndola, que ressaltou a vida de político e militar do Patrono do Exército.

Começam hoje os jogos ..

(Conclusão da 9ª página)

gica x França; Rumânia x República Árabe Unida; Holanda x Austrália; Itália x Japão.

•

Subirão sensìvelmente os preços durante os Jogos Olímpicos? Tal é a pergunta que se faz nos meios esportivos e sociais. A presença diária de 250.000 novos consumidores vai exercer, evidentemente, pressão nos preços. As autoridades adotaram uma série de medidas para garantir o abastecimento normal da capital. ... zações foram concedidas tanto à organização da reforma agrária, como à Federação Provincial de Pequenos Aldeões para a venda em Roma durante os Jogos Olímpicos de seus produtos. Por sua parte, a Prefeitura dispôs um contrôle rigoroso dos preços no mercado geral.

Espera-se que dessa forma se conseguirá deter a subida dos preços, os quais já acusam, em alguns setores comerciais, ligeiras altas.

•

O elevador da tôrre de saltos da piscina de Roma, a mais moderna das instalações olímpicas, tem sido recebido com grande entusiasmo pelos atletas. ... Juno Irwin e Paula Jean Myers Pope, que representam ambos, os Estados Unidos, não utilizam o ascensor e continuam subindo os oito pisos da escada. "Utilizei-o uma vez — diz Paula Pope — para "provar" ... e serve para distender os músculos. Por que mudar de ... os costumes?"

•

Três meses depois dos Jogos Olímpicos desta capital, os esportistas do mundo inteiro poderão ver seus detalhes através de um filme oficial, cuja realização foi confiada pela Comissão Olímpica Italiana ao Instituto Nacional de Cinematografia "Luce" ... que será dirigido pelo diretor cinematográfico italiano Rômulo Marcellini.

•

O sorteio dos quatro grupos do Torneio Olímpico de Basquete se efetuará amanhã ao meio-dia.

•

A equipe Canadense de basquete que foi eliminada no torneio pré-olímpico de Bolonha, sairá hoje via aérea para Londres. Consta ... equipe de 12 atletas.

•

Da mesma forma que o campeão do mundo de velocidade amador Sante Gaiardoni, os dois representantes italianos na prova de bicicleta "tandem", confirmaram seu grande momento de forma. Acabam de realizar na pista do Velódromo Olímpico uma atuação excepcional cobrindo os 200 metros em 10 segundos o que equivale a uma média horária de 72 quilômetros.

•

O ministro das Obras Públicas ordenou que os limites de velocidade na corrida olímpica de bicicleta não devem passar de 70 quilômetros horários nem inferiores a 40 quilômetros.

•

A Associação Internacional de Boxe Amador reuniu-se hoje no Palácio do Congresso, tratando do programa olímpico. Foram designados 25 juízes-árbitros. Haverá também uma pesagem geral para estabelecer a ordem das lutas. ... seguida se realizará nova pesagem ... depois das lutas no mesmo dia.

Didi chegou ...

(Conclusão da 9ª pág.)

Cacá. Havia, porém, grande número de torcedores, e dirigentes do futebol, sr. Brandão Filho, o tesoureiro sr. Ari Soares e o sr. Paulo Azevedo, presidente do Botafogo.

CANSADO

Didi revelou à reportagem que não treinará hoje, pois está bastante cansado, mas se for preciso jogará ... Explicou que terá muito que fazer, a fim de pôr em dia papéis e realizar visitas a pessoas amigas.

"Vargas soube morrer"

BRASÍLIA —

Quatro oradores discorreram na sessão de ontem do Senado, sôbre a vida e a obra do ex-presidente Getúlio Vargas. Os srs. Gilberto Marinho (PSD), Paulo Fender e Lourival Fontes (PTB) e Geraldo Lindgren (PRP) ressaltaram que, com a sua morte, encerrara-se um dos capítulos mais emocionantes da nossa história, que êle sintetizara durante ... anos decisivos de vida pública.

Em nome da União Democrática Nacional, o sr. Daniel Krieger disse que ocupava a tribuna para reverenciar a memória de "um homem que soube morrer, que bebeu a cicuta com a altivez dos ... grandeses" — salientou o orador — foi apesar dêles, uma das mais ... figuras de homem público".

NOVO EMBAIXADOR

Não houve Ordem do Dia na sessão de ontem do Senado Federal, aberta pelo sr. Cunha Melo, com a presença de 29 senadores. Foi lida, no expediente, mensagem do presidente Juscelino Kubitschek, submetendo à Casa a nomeação do sr. Henrique de Sousa Gomes para embaixador extraordinário e plenipotenciário do Brasil junto à Santa Sé.

Ocupando a tribuna, o sr. Novais Filho fêz um apêlo aos partidos, aos seus líderes e a todos os brasileiros, para que a exaltação política não desvie o pleito da sua estrita normalidade, ... candidatura do sr. Jânio Quadros.

ORDEM DO DIA

O sr. Cunha Melo comunicou ao plenário que, nos têrmos da Constituição, quando os partidos pleiteiarem, não haverá ordem do dia no Senado, durante o mês de setembro. Em seguida, salientou que a mesa não se manifestará sôbre o pedido do sr. Mário Pinotti ... do Pará, sem ouvir a Comissão de Constituição e Justiça ... Em seguida, foi ... sessão extraordinária ... para ministros do Tribunal de Contas de Brasília.

VIERAM VER O DC

RIO — Em visita ao Brasil, o professor Gil Montoya e o jornalista Alvarez Lujó, da Escola Oficial de Jornalismo de Buenos Aires, estiveram, ontem, na redação dêste jornal. Na foto, quando palestravam com o nosso diretor-redator-chefe Danton Jobim (ao centro), demonstrando a boa impressão recolhida no contato mantido com a imprensa carioca.

EUA vão fazer boicote a Cuba: armas e ajuda

WASHINGTON —

Promovendo, pràticamente, o boicote continental a Cuba, e iniciando o bloqueio econômico impôsto à República Dominicana pela Reunião dos Chanceleres, em Costa Rica, o Congresso dos Estados Unidos aprovou o projeto de lei do presidente Eisenhower que recusa a ajuda norte-americana a tôda Nação que preste assistência ou venda armas àqueles dois países do Caribe.

A emenda especificamente contra Cuba foi apresentada ao projeto Eisenhower pelo senador Republicano Styles Bridges, presidente da Comissão Política, que afirmou: "Cuba está manobrando com os regimes comunistas e não há em nosso país uma só pessoa que desconheça o que está ocorrendo em Cuba".

ADEUS À LIBERDADE

O democrata Allen J. Ellender disse que os Estados Unidos não devem continuar ajudando, também, aos países da África, cuja assistência está afeta às Nações Unidas e devia ser uma contribuição de todos.

— "Porque, se o fizermos já poderemos ir dando um beijo de despedida à liberdade norte-americana". Disse Ellender que a ajuda à África devia ser feita através das Nações Unidas, "de modo que todos os países do mundo pudessem fazer sua justa contribuição".

CONTRA O MUNDO

O senador Morse, explicando sua emenda, disse que ela serviria de advertência a todo o mundo que os EE. UU. não vêem com bons olhos a remessa de armas para a América Latina em geral, embora a emenda estivesse dirigida sòmente contra a venda de armas aos países visados pela OEA.

O vice-presidente Richard Nixon afirmou que os Estados Unidos devem estar sempre "dispostos a negociar com os representantes do Mundo Comunista sôbre as principais divergências, enquanto existir a possibilidade de que uma conferência dêste tipo possa levar a um acôrdo".

IKE

"As relações entre os Estados Unidos e Cuba não estão irremediàvelmente comprometidas", afirmou o presidente Eisenhower na sua entrevista de hoje à imprensa. O chefe da Casa Branca rendeu homenagem ao povo cubano, com o qual "o povo norte-americano tinha mantido relações amigáveis durante largo tempo".

Eisenhower reafirmou que "nunca houvera ingerência norte-americana nos assuntos internos de Cuba e que nunca os Estados Unidos procuraram obter a derrubada de um regime político ou de uma personalidade no poder".

PAZ COM FIDEL

Interrogado sôbre certas informações procedentes de San José, segundo as quais vários chanceleres latino-americanos poderiam entrevistar-se com Fidel Castro a fim de persuadi-lo a adotar posições menos intransigentes, Eisenhower respondeu que se qualquer iniciativa dêsse gênero possa revelar-se útil, os Estados Unidos a apoiarão e ... a sua participação.

Disse que a Doutrina de Monroe não foi suplantada depois da reunião do Rio de Janeiro ou de Caracas, disse por outro lado, o Presidente, porém essas ampliaram aquela.

Recordou a presença francesa e austríaca no México, no século 19, ... tempos mudaram. "Trata-se agora de penetrações de outro gênero, que se traduzem por tentativas subversivas que põem em perigo a sorte da Organização dos Estados Unidos ... Os Estados Unidos querem prosseguilo — é que a OEA ... pesar, por todos os meios, na sua influência coletiva, moral e política, mas isso não deve de forma alguma impedir que um govêrno americano adote medidas convenientes quando os seus próprios interêsses estiverem em jôgo" (UPI-FP-DC).

Jacques reinaugura subseção

RIO —

Realizou-se ontem, na sede do 4º DP (Rua Bambina), a solenidade de reinstalação da 1a. Subseção da Delegacia de Vigilância, destinada a melhor policiar os populosos bairros da Urca, Praia Vermelha e Botafogo. O novo departamento policial terá um efetivo de 45 homens, sob a chefia do detetive Filhardi, e foi instalado pelo ... chefe de Polícia, coronel Jacques Júnior, tendo ... sr. José Henrique Soares, chefe de gabinete.

CIRCUITO DA BARRA DA TIJUCA

RIO —

As 15hs. de hoje será realizado o treino (único) para o I Circuito do Estado da Guanabara (VI da Barra da Tijuca), patrocinado pelo Automóvel Club do Brasil, em três categorias de turismo, para 845cc (Dauphine), 1.100cc (Volksvagen) e 1.000cc (DKW-Vemag). A prova oficial será no próximo domingo, dia 28, às 9 horas, em circuito fechado ao público e no sentido inverso aos ponteiros do relógio.

A prova compreenderá 15 voltas de 4.300 metros para as três categorias e todos os concorrentes deverão apresentar até uma hora antes da partida o seu cartão de inscrição carro e box, não sendo permitido correr senão só e de capacete. As inscrições serão feitas gratuitamente até as 18 horas de hoje na sede do Automóvel Club do Brasil. O desportista José de Sousa correrá em homenagem ao DIARIO CARIOCA.

'Um bravo não morre em vão'

RIO —

O Batalhão Santos Dumont (pára-quedistas) prestou, ontem, uma comovente homenagem póstuma ao 1.º tenente Wilson Arantes Bongiovani, que há dias faleceu em consequência de um acidente, quando executava um salto de quêda-livre, no Campo dos Afonsos.

Ontem, no quartel do arroio dos Afonsos, o coronel Roberto de Pessoa, comandante do PSD, leu a ordem do dia sôbre o acontecimento e que termina com a seguinte frase: "um bravo não morre em vão. Cultuemos o seu exemplo e a dignificante memória".

Vargas foi o grande líder nacionalista

Plenário da CÂMARA

BRASÍLIA —

Quando era anunciada a votação do decreto legislativo sôbre as tarifas do GATT, na sessão de ontem da Câmara Federal, o sr. Osvaldo Lima Filho ocupou a tribuna, como líder de Partido Político, e prestou homenagem à memória do ex-presidente Getúlio Vargas, por motivo do aniversário de sua morte.

O orador exaltou a vida pública de Vargas, apontando-o como o grande líder do Movimento Nacionalista do Brasil, depois de ter fundado o Partido Trabalhista Brasileiro, agremiação que, na opinião do deputado, tanto tem lutado pela ascenção dos trabalhadores e pelo desenvolvimento do Brasil.

NECROLÓGIO

A Câmara realizou, ontem, duas sessões presididas sucessivamente pelos srs. Nestor Jost e Ranieri Mazzilli. A sessão ordinária, iniciada às 14,20 horas e encerrada às 15,45 horas, foi inteiramente dedicada à memória do deputado Pimenta da Veiga, da representação pessedista mineira, falecido ontem, num desastre de automóvel, a caminho desta capital.

Fizeram-lhe o necrológio os deputados Abelardo Jurema, líder da Maioria, Raimundo Brito, em nome do bloco PTB-PR; João Mendes, pela Minoria, além dos representantes mineiros Milton Reis, pelo PTB; José Maria Alkmim e Badaró Júnior, pelo PSD. Associando-se à homenagem o sr. Ranieri Mazzilli encerrou os trabalhos, convocando uma sessão extraordinária, para às 16,40 horas, para a votação da ordem do dia.

INQUÉRITO

Iniciados os trabalhos, anunciou o presidente Ranieri Mazzilli a constituição da Comissão Parlamentar de Inquérito sôbre Brasília, de que fazem parte os srs. Oliveira Brito, Aderbal Jurema e Saturnino Braga, pelo Partido Social Democrático; Bilac Pinto e Aroldo de Carvalho, pela União Democrática Nacional; Arnaldo Cerdeira, pelo PSD e Osvaldo Lima Filho pelo PTB.

Anunciada a presença de 168 deputados, foi unânimemente aprovado requerimento do sr. Vasconcelos Tôrres, determinando que não seja marcada ordem do dia entre 5 de setembro e 10 de outubro, a menos que surja matéria relevante a julgamento da mesa ou requerimento de qualquer dos líderes. Em seguida, foram aprovados os seguintes subanexos do orçamento de 1961: Conselho de Segurança, Conselho Nacional do Petróleo, Conselho Nacional de Economia e Comissão de Readaptação das Fôrças Armadas.

Ônibus caiu no rio com 80 passageiros

SÃO PAULO —

Um ônibus da Viação Brasília, conduzindo cêrca de 80 alunos da Escola de Comércio Pedro II e que fazia parte de uma fanfarra que ia a cidade de Barretos, no interior de São Paulo, participar dos festejos de aniversário da cidade, caiu no Rio Turvo, ao transpor uma ponte a 28 quilômetros de Olímpia. Pelo menos 50 alunos pereceram no desastre, quando o coletivo afundou no rio. Até às últimas horas da noite, apenas 3 alunos haviam sido recolhidos com vida. Os trabalhos de busca e salvamento prosseguem.

ALMIR BRIGOU

SÃO PAULO —

Ocorreu ontem sério incidente entre o jogador Almir e o presidente do Corintians, Vicente Mateus, que não teve maiores proporções graças à intervenção de terceiros. O craque corintiano interpelou o presidente do clube, pelo fato de ter, por ocasião da assinatura de seu contrato, sido incluída, em uma cláusula, a entrega de um automóvel, o que até agora não foi cumprido. Houve discussões porque o sr. Vicente Mateus disse que Almir só receberia o automóvel quando voltasse a ser titular da equipe, censurando ao jogador, que não gostou e chegou a pedir rescisão de contrato. E finalizou: "Se o Corintians não está satisfeito com meu trabalho, poderá rescindir meu compromisso". — (SP-DC)

Bancários debaterão aumento: 50%

RIO —

Tendo o presidente da comissão paritária enviado ofício sugerindo a assinatura de um acôrdo de aumento salarial na base de 50%, enquanto o contrato coletivo de trabalho não é elaborado, os sindicatos de bancários decidiram promover assembléias para debater o problema.

Amanhã, no Teatro João Caetano, os bancários cariocas se reunirão em assembléia com aquêle objetivo e para deliberar quais as medidas que deverão adotar para fazer com que os banqueiros assinem o acôrdo nas bases propostas.

CONTRATO

O sr. Benjamin Eurico Cruz, presidente da comissão paritária nomeada pelo ministro do Trabalho para elaborar o contrato coletivo de trabalho enviou ofícios aos sindicatos de bancários e banqueiros sugerindo a concessão de 50% de aumento salarial e a extinção dos trabalhos aos sábados, nos bancos, considerando que até o momento não foi possível elaborar o contrato coletivo, em virtude da maioria dos sindicatos de banqueiros não haver concordado em participar da comissão.

Os banqueiros, porém, afirmam que no Congresso que realizarão, na primeira quinzena do próximo mês de outubro, debaterão o problema do contrato coletivo e, em seguida, iniciarão entendimentos com os líderes bancários.

PROCURADOR É "SUSPEITO"

RIO —

Em face da decisão da 1.ª Câmara Criminal, determinando o trancamento do processo contra Avancini, o procurador Cândido de Oliveira Neto declarou à reportagem que, sendo amigo do juiz Pinto Falcão, arguirá suspeição para funcionar no inquérito, passando o encargo ao procurador Maximiano Gomes de Paiva.

AVIÃO DE JANGO BATE NUMA CASA

PÔRTO ALEGRE —

Em consequência de uma "pane" no motor, o avião em que viajavam os srs. João Goulart e Leonel Brizola, que se dirigiam a São Borja, fêz uma descida forçada em São Vicente. O aparelho deslisou na pista e chocou-se contra uma casa nas proximidades do campo. Passageiros e tripulantes nada sofreram. (TSP-DC).

Conclusões da 1.ª página

Lott não ..

REVELAÇÃO

A revelação da atividade do marechal Lott foi feita pelo próprio candidato num programa de televisão, gravado em "video tape", e que irá ao ar hoje. O marechal Lott, segundo transpirou pelos seus entrevistadores, disse que poderia assumir compromissos de natureza administrativa com um partido nunca com um homem, pois não entende êsse tipo de compromisso pessoal na vida pública.

A declaração do marechal está destinada a ter profunda repercussão no PR baiano.

Sartre elogia ..

ciência de suas necessidades nacionais", e apontou êsse como o caminho a ser seguido por todos os países subdesenvolvidos. Sôbre o Brasil, não tem ainda conhecimento suficiente para uma apreciação, pois está entre nós há poucos dias.

COEXISTÊNCIA

Sartre não acredita em coexistência pacífica. — "Quando duas pessoas estão em posições opostas, não podem coexistir. Acredito em "colaboração", mas num segundo momento. Atualmente, nem coexistência existe".

Aproveitando o assunto Cuba, um repórter perguntou a Jean-Paul Sartre o que achava dos artigos de François Sagan, referentes a Cuba, escritos em sua recente visita àquêle país. Resposta de Sartre, sorrindo: — "Nada".

LETRAS

A guerra-fria vem afetando também o campo da literatura, que após o término da guerra atravessa, segundo Sartre, um processo de decadência em todo o mundo. No mundo moderno o escritor de um país subdesenvolvido deve estar engajado à sua causa nacional, condição que, no seu entender, não é obrigatória para o artista europeu. Seu existencialismo não está decadente, nem vê como uma filosofia possa superar outra; supera, sim, a si própria e a todo o instante.

SIMONE

Sublinhando as respostas do marido com acenos de cabeça, Simone de Beauvoir permaneceu calada até o fim da entrevista, quando foi perguntada sôbre a aceitação, na França, de seu livro "O Segundo Sexo". — "Foi ... má, pois recebeu críticas desfavoráveis de homens de direita e de esquerda". Disse ainda que se voltasse a escrever sôbre a vida norte-americana confirmaria todos os conceitos expostos há quase dez anos em seu "O Americano, dia a dia".

PROGRAMA

Hoje, às 17 horas, na Faculdade de Filosofia, Simone de Beauvoir fará uma conferência pública, sôbre "A Condição da Mulher". Sartre, no mesmo local e hora, discorrerá, amanhã sôbre um tema literário ainda não escolhido. O casal permanecerá ainda alguns dias no Rio, de onde partirá para São Paulo e depois para Brasília.

Lott inicia ...

para a cidade de Santos, onde realizará, à noite, um grande comício.

ROTEIRO

Além de Santos, o marechal Lott visitará S. Vicente, Guarujá, Tupã e Sorocaba, partindo às 10 horas de domingo para a cidade de Varginha, no Sul de Minas. No mesmo dia, às 17 horas, regressará ao Rio, para o comício do Largo do Machado.

ENCONTRO COM PLÍNIO

Ontem, ao que fomos informados, o sr. Plínio Salgado presidente do PRP avistou-se com o marechal Lott, em Copacabana, acertando detalhes para a homologação de seu nome como candidato do partido à presidência da República, na convenção do próximo dia 27.

Láfer quer ...

discursos importantes foram pronunciados: um do Secretário-de-Estado Christian Herter com pesadas acusações ao govêrno cubano; outro do chanceler brasileiro Horácio Láfer, fazendo uma proposta concreta para elevar o princípio da cooperação econômica interamericana ao nível de um Tratado, sob a forma de emenda ao Tratado Interamericano de Assistência Mútua do Rio de Janeiro.

Diante das declarações enérgicas de Fidel Castro, de que "com OEA ou sem OEA a revolução cubana continuará" e de que "somos amigos da União Soviética e da China porque os Estados Unidos boicotam nossa revolução, contrariados pela Reforma Agrária que lhes tirou o direito de exploração do povo cubano", e, ainda, de que "Cuba deixou de ser satélite americano quando caiu a ditadura de Fulgencio Batista", a conferência de ministros do Exterior inclinou-se para atitudes mais drásticas.

BASE DE OPERAÇÕES

O sr. Christian Herter, secretário-de-Estado norte-americano, declarou que a intervenção da URSS nas Américas por meio de Cuba criaria uma base de operações "destinada, em última análise, à deposição, pela fôrça, de todos os govêrnos dêste Hemisfério".

APÊLO ÀS NAÇÕES

Ao afirmar que "o comunismo dirigido do estrangeiro é o "imperialismo" do século XX", Herter fêz um apêlo às nações da América para que tomem medidas, insistindo em que "isto constitui uma intervenção estrangeira que não é nada menos que uma intervenção armada direta".

— "Devemos condenar vigorosamente a intervenção soviética e de outros países comunistas em nossos assuntos e indicar claramente nossa profunda preocupação pela tolerância e inspiração cubanas de tal intervenção".

DISCURSO DE LÁFER

O discurso de Láfer, durante a primeira sessão da VI Comissão Geral, tratou quase exclusivamente do problema do subdesenvolvimento da América Latina e da necessidade de identificar as medidas pedidas pela Operação Pan-Americana.

O chanceler disse que "as medidas contra a ingerência comunista nos assuntos do Hemisfério seriam inúteis, tendo em conta que as resoluções a êsse respeito adotadas pelas reuniões interamericanas anteriores, não foram executadas".

DEFESA COLETIVA

Dizendo que levará à 11.ª Conferência Interamericana de Quito sua proposta para tornar as ajudas obrigatórias, passando-as ao nível de Protocolo, Láfer afirmou que "não se pode esperar uma participação eficiente na defesa coletiva do Continente, por parte de países econômicamente fracos".

Examinando o segundo ponto da ordem do dia da Reunião sôbre defesa das instituições democráticas, Láfer declarou: "Sinto-me obrigado a reiterar a mesma advertência crítica que fiz quanto às resoluções sôbre cooperação econômica, às quais até hoje não foram completadas".

QUESTÃO CARIBE

O ministro brasileiro disse que o repúdio ao comunismo é expresso em várias resoluções tiradas em reuniões inter-americanas e que salvo revogação dêsses instrumentos legais "o que não me consta tenha acontecido, estamos todos obrigados a cumprir os compromissos assumidos livremente e, se as atividades comunistas nas Américas se verificarem ou forem aceitas, caberá simplesmente, cumprir os dispositivos já aprovados, porquanto a obrigação de fazê-lo nasceu no dia em que cada um dos nossos países, dentro de sua soberania, resolveu aprovar os deveres decorrentes das resoluções aprovadas".

— "Dentro do sistema interamericano atual, pois, legalmente, não é admissível um Estado comunista ou ligado ao comunismo. Os que forem acusados defendem-se com sinceridade. Mostrem que não são ou então terão repudiado a Comunidade Americana. Finalmente, quando examinamos as tensões internacionais na Região do Caribe, o nosso ponto-de-vista, não limitado à esta região, mas a tôda a América, é o de que somente a existência de regimes onde impera a liberdade democrática evitaria tais tensões, pois propiciará a aplicação imediata do sistema jurídico e soluções pacíficas das controvérsias internacionais, através dos mecanismos de conciliação, arbitragem, mediação e outros de igual eficácia, vigentes para assegurar a paz à família americana".

A PROPOSTA

— "Inspirados por êsses princípios e orientações fundamentais é que enviamos a nossa proposta leal e sincera no sentido de que os países americanos, que ainda não aplicaram em sua totalidade os salutares princípios da Declaração de Santiago, o façam quanto antes com vontade própria, mas servindo devotadamente à causa da Paz, que deve ser inquebrantável nas Américas".

— "Não nos esqueçamos da grande verdade, a que já tive a oportunidade de me referir e que repito, agora, com mais convicção do que nunca: as divergências entre governos, por irreconciliáveis que pareçam, passam e sempre encontram um caminho nobre e uma justa solução. Mas as nossas nações, expressões autênticas de nossos povos, são permanentes, e só podem sobreviver desde que saibamos preservar os seus valores genuínos, inseparáveis das liberdades e da dignidade da pessoa humana".

POSIÇÕES

Depois de ouvido o discurso de Láfer começou a falar o sr. Christian Herter. O chanceler argentino, ouvido a respeito do discurso do secretário-de-estado norte-americano ... intervenção comunista de um país está disposto a denunciar a intervenção comunista de um país membro do sistema. Assim como de uma nação extracontinental. Taboada elogiou o discurso de Herter.

Em Havana fala-se que a delegação cubana se retirará da conferência; mas não há nenhuma confirmação oficial a respeito. Diz-se, também que Fidel Castro está disposto a comparecer ante a conferência; ou para explicar a retirada da delegação de seu país ou para aceitar a "fórmula de uma comissão de bons ofícios" integrada por cinco países, que promoveria o apaziguamento das relações Cuba-EUA.

Os jornais cubanos destacaram em grandes títulos hoje a informação de fonte diplomática, segundo a qual o "New York Times" publicou uma notícia de "boa fonte" do Departamento de Defesa, anunciando que fôrças da Marinha e da USAF, estão cercando Cuba, prontas para entrar em ação contra a ilha "se a Conferência dos Chanceleres assim o solicitar".

ROA, ENIGMÁTICO

Ouvido pela UPI, disse o chanceler Raul Roa, de Cuba: "Ouvi tudo com muita atenção. Nada tenho a dizer. Os discursos foram muito brilhantes, alguns mesclados de sentimentalismo". Disse que o chanceler Turbay Ayala falou a respeito dos efeitos, não das causas.

INTERPOL INVESTIGA CONTRABANDO DE CARROS

RIO —

A Interpol desta capital, através do seu titular, delegado Luís Noronha Filho, está investigando o tráfico de automóveis contrabandeados, dentre êles o de marca "Crysler", modêlo 1954 motor n. 0642-8-23367, chassis n. 7265846, vindo da Antuérpia em nome de Vicente Palazuela, com carimbos falsificados.

A polícia, segundo o que foi apurado, já possui o nome de uma dançarina de "strip-tease" que atuava numa "boite" de Copacabana, e que está ligada com a "Gang", a qual é chefiada, no Brasil, pelo indivíduo conhecido por "Jacky", que também está sendo procurado pelas autoridades.

Governador deu 52 milhões aos hospitais

Diario Carioca

RIO DE JANEIRO, QUINTA-FEIRA, 25 DE AGÔSTO DE 1960

CABOT CUMPRIMENTA MESTRA

O embaixador John Moors Cabot cumprimenta Mrs. Evelyn C. Hightower, de Baltimore, Maryland, integrante do grupo de educadores da Fundação Fullbright, que acabam de terminar um seminário de estudos de seis semanas no Brasil.

Mestres americanos terminaram estágio

RIO —

Encerrando um Seminário que durou seis semanas, 15 educadores norte-americanos foram ontem homenageados pela Comissão Fullbright do Brasil com um almôço no restaurante da Sears. O programa de estudos da Fundação Fullbright incluiu viagens a Manáus, Belém, Recife, Salvador, Belo Horizonte, São Paulo e Rio de Janeiro.

O embaixador dos Estados Unidos, sr. John Moors Cabot, falando na oportunidade, disse que "poucos americanos tiveram oportunidade de realizar uma visita tão detalhada ao Brasil".

PRESENTES

Estiveram presentes à homenagem o professor Eremildo Viana, décano da Faculdade de Filosofia da Universidade do Brasil, os srs. Vladimir Murinho, chefe da seção cultural do Itamarati, Mr. Niles W. Bond, ministro dos Estados Unidos, dr. Leopold Arnoud, adido Cultural à Embaixada dos Estados Unidos, James B. Opsata, vice-diretor do Serviço de Divulgação e Relações Culturais (USIS), além de várias autoridades brasileiras e americanas.

O QUE DISSE

O embaixador John Moors Cabot disse, saudando os homenageados: "Os brasileiros devem sentir-se satisfeitos por verem um tão seleto grupo de educadores regressar às suas classes para ensinar a centenas de alunos a História e a Geografia desta grande Nação. E os norte-americanos devem sentir-se igualmente felizes com o regresso dêsse mesmo grupo às suas atividades habituais, agora, porém, com o conhecimento especializado

(Conclui na 11ª página)

Boi vivo subiu: carne também subirá preços

RIO —

Subiu para Cr$ 1.280 e Cr$ 1.300 o custo da arrôba do boi vivo, o que significa um aumento ainda maior da carne bovina de primeira, que está, aliás, liberada. Essa informação foi dada, ontem, pelos representantes dos frigoríficos Fluminense e Cruzeiro, que estiveram na COFAP, em busca de notícias sôbre as providências que pediram em relação ao produto de segunda.

A alta escorchante promovida pelos pecuaristas, no início da entressafra, que começou a 1º do corrente e vai até 31 de dezembro, deve refletir-se de imediato no varejo. No momento, os frigoríficos estão cobrando 92 e 93 cruzeiros pelos trasciros de boi que entregam aos açougues, mas já disseram que, de hoje em diante, vão elevar êsses preços, em face do que estão pagando nas fontes produtoras.

CR$ 300, O QUILO

Nêsse andar, em fins de outubro, quando o mercado da carne bovina atingirá o climax da entre-safra, o produto deverá andar pela ordem de Cr$ 300 o quilo, sem recurso para a carne de segunda, o tipo popular, tabelado, que a esta altura desapareceu, inteiramente dos açougues, passando a ser industrializado, o que é mais rendoso.

COFAP SEM AÇAO

Embora tenha desencadeado intensa fiscalização, nos açougues, a COFAP nada pode fazer contra êsse estado de coisas, dado que a lei não lhe permite atitudes drásticas, junto aos responsáveis pela sonegação e sua parte, os açougueiros alegam que marchantes e frigoríficos não lhes mandam da carne de se-

(Conclui na 11a. página)

BALLETS QUASE PRONTOS

RIO — *Pouco mais de uma semana nos separam da estréia dos "ballets" clássicos "Études" e "Les Indes Galantes", franceses, e "Yara", brasileiro, de Circe Amado, que será levada a efeito no dia 2 de setembro próximo, no Teatro do Rio de Janeiro. Os "ballets" estão sendo ensaiados por Harald Lander, coreógrafo da Opera de Paris, que na foto acima dá ordens, enquanto a bailarina Tatiana Leskova exercita-se em "Études", ambos observados por Circe Amado, que faz às vêzes de assistente de Lander.*

Verba para remédios e alimentos

RIO —

Com o decreto 101, baixado ontem, o governador Sette Câmara acaba de abrir um crédito suplementar de Cr$ 52 milhões para o Departamento de Assistência Hospitalar da secretaria de Saúde.

De acôrdo com o decreto assinado, os milhões serão empregados na compra de gêneros alimentícios para os hospitais, em vestuários e tecidos, em produtos químicos e material cirúrgico.

APÊLO ATENDIDO

Anteriormente, o Departamento de Assistência Hospitalar lançara dramático apêlo ao governador da Guanabara, afirmando-lhe que, se não fôsse suplementadas as verbas para aquisição de gêneros alimentícios e remédios, os hospitais vinculados à secretaria de Saúde estariam na iminência de fechar as portas.

Sette viaja: Classificação ficou para semana próxima

Teto da despesa será 1 bilhão de cruzeiros

RIO —

Por estar em Brasília (tratando de empréstimo federal), o governador Sette Câmara sòmente poderá apreciar em princípios da próxima semana o plano de classificação estadual que lhe será enviado hoje pelo secretário de Administração, sr. Antônio Barçante.

O aumento proposto pelo secretário de Administração não chega a atingir os 15 por cento na grande maioria dos casos. O enquadramento, portanto, não custará aos cofres do Estado mais de Cr$ 1 bilhão.

RUMORES

Carece assim de fundamento os rumores de que o plano de enquadramento seria superior a Cr$ 3 bilhões e 500 milhões. Apenas as carreiras chamadas técnicas, de acôrdo com o que já foi feito pelo DASP no plano federal, é que serão beneficiadas com melhorias de vencimentos superiores a 15 por cento.

ACAMPAMENTO

Durante tôda a tarde de ontem os líderes dos "barnabés" continuaram suas manifestações, realizando comícios volantes na Cinelândia e nas escadarias do legislativo, apelando aos vereadores para que votem com urgência a classificação.

Na praça Floriano, numa barraca armada pela Coligação das Associações Estaduais, oradores conclamam incessantemente o funcionalismo e os poderes públicos a intensificar o movimento pró-aprovação.

NÃO COGITARÃO

No entanto, os representantes da Maioria, segundo instrução do Secretário de Administração, sòmente poderão cogitar da matéria após a chegada do ante-projeto oficial. Os substitutivos elaborados pelas comissões de Justiça, sob a presidência do vereador Geraldo Moreira, e Administração, inspirado pelo vereador Nélson Salim, estão definitivamente afastados da discussão e apenas em hipótese remota poderão ser votados.

Sai logo o aumento de ônibus: 20%

RIO —

O Departamento de Concessões da Guanabara já está concluindo os estudos para o aumento das tarifas de ônibus e lotações na base dos 20 por cento, segundo declarou, extra-oficialmente, o engenheiro Francisco Faria, chefe do Serviço de Onibus.

O governador Sette Câmara ainda não recebeu comunicação oficial do Ministério do Trabalho sôbre o convênio assinado entre empregados e empregadores e por isto não havia determinado a confecção das listas dos novos preços das passagens.

(Conclui na 11a página)

PAGUE ANTES QUE GOVERNO FAÇA PAGAR

RIO —

A fim de evitar a cobrança executiva, os proprietários em débito com a secretaria geral de Finanças deverão comparecer com urgência à Rua da Alfândega, 42, térreo — adverte o Departamento do Contencioso Fiscal, que está promovendo a cobrança amigável dos impostos predial e territorial atrasados, dentro do mês corrente.

NEM SÓ DE CHANTAGEM VIVE O HOMEM

Os diretores das revistas "Escândalo" e "Confidencial", Nilson Risarde, (Freddy Daltro), Alberto Conrado, Delorme Amaral, e o advogado dos três, Rivadávia Maia, almoçam com sofreguidão, no restaurante do Automóvel Clube, em companhia de um desconhecido. O almôço foi presenciado pela reportagem que pode confirmar que nem só de chantagem vivem os homens

Seu Talão recomeça no dia 1.º

RIO —

No próximo dia 1º de setembro o Departamento do Tesouro da Secretaria de Finanças iniciará a troca das notas de compra do "Seu Talão Vale um Milhão", relativas ao segundo semestre de 1960.

O sr. Farias de Góes, chefe do Setor de Coordenação, disse que tôdas as quatro séries (A, B, C e D) já estão prontas, mas adiantou que "a série B só será trocada quando terminar a A, e assim sucessivamente".

NORMAL

As trocas serão feitas dentro do horário normal das coletorias, instaladas atualmente no centro urbano da cidade, na Praça da Bandeira, Catete, Copacabana, Lapa, Méier, Madureira, Olaria, Campo Grande e nos caminhões volantes da Secretaria.

ENDEREÇOS

As coletorias estão instaladas nos seguintes endereços:

1a. CL — Rua da Quitanda, 129 — Centro; 2a. CL — Rua Mariz e Barros, 103 — Praça da Bandeira; 3a. CL — Rua do Catete, 192 — Catete; 4a. CL — Avenida Graça Aranha, 327 — Centro; 5a CL — Rua Siqueira Campos, 36 — Copacabana; 6a. CL — Rua Visconde do Rio Branco, 22 — Praça Tiradentes; 7a. CL — Avenida Erasmo Braga, 118 — Centro; 8a CL — Rua do Riachuelo, 287 — Lapa; 9a. CL —Rua Dias da Cruz, 19 — Méier; 10a. CL — Rua Carvalho e Sousa, 264 — Madureira; 11a. CL — Travessa Etelvina, 2-B — Olaria; 12a. CL — Rua Santa Luzia, 11 — Centro; 13a. CL — Avenida Atlântica, 4066 — Copacabana; 14a. CL — Praça Dom João Esberard, 50 — Campo Grande.

TÉCNICOS ESPECIALIZADOS

RIO — *Protestando contra declarações do médico Felicop Jahara, chefe do Departamento de Raios X do Hospital Getúlio Vargas, que os classificou de "não especializados", estêve ontem em nossa redação uma comissão de operadores de Raios X daquêle hospital, ocasião em que exibiram seus diplomas, provando que estão realmente capacitados para suas funções. "A declaração muito nos surpreendeu, pois somos profissionais de mais de dez anos de casa, e nunca nossa capacidade profissional foi posta em discussão, e nem há motivos para fazê-lo, de vez que somos todos capacitados", — disseram. A comissão (foto) era composta pelos srs. Osvaldo Gama do Nascimento, Gustavo de Morais, João Faria e Francisco Corrêa.*

Confirmado: os chantagistas ameaçavam viúva dia e noite

RIO —

Três novos depoimentos prestados, ontem, na Divisão de Polícia Técnica, por parentes de d. Amir Carneiro da Silva, confirmaram os sucessivos telefonemas que a ameaçaram de morte e que há dias a trazem sob desespêro, com mêdo de que seu filhinho Wagner, de 2 anos e 11 meses, seja raptado e morto.

As testemunhas esclareceram que d. Amir, depois de atender um telefonema no dia 19 do corrente, afirmou que fôra de uma pessoa chamada Freddy Daltro que a ameaçara de morte, caso não retirasse a queixa apresentada no 5º D. P., de que seu marido se suicidara sob pressão de chantagistas da "imprensa marron".

OS DEPOIMENTOS

José Carneiro, irmão de d. Amir, Benilda Poli Carneiro e José Oliveira Lopes, marinheiro, foram as pessoas ouvidas, ontem, no cartório da Delegacia de Segurança Pessoal. Tôdas foram unânimes em informar que d. Amir vem sofrendo a mais atroz perseguição por elementos interessados em que seja retirada a queixa apresentada no 5º D. P. e que aponta os diretores das revistas "Escândalo" e "Confidencial" como responsáveis pelo suicídio de Elzevir Ferreira da Silva.

O sr. José Carneiro disse que sua irmã, visivelmente perturbada após ter atendido o telefone, na manhã do dia 19, disse-lhe que fôra Freddy Daltro que lhe telefonara, avisando-a de que morreria juntamente com seu filho, caso não retirasse a referida queixa.

ACAREAÇÃO HOJE

Nilson Risarde, também conhecido como Freddy Daltro, será acareado, hoje, com d. Amir, na Polícia Técnica no inquérito em que se apura a ameaça de morte. Também serão acareados Alberto Conrado e Delorme Amaral, diretores das revistas de escândalo, e que são apontados como cúmplices.

Nilson Risarde, cuja fotografia estampada nos jornais mostra-o com revólver à cinta, tem porte de arma da Divisão de Polícia Política, assinado pelo atual diretor, capitão Carlos Pinto, e que o autoriza a andar armado pelas ruas da cidade. Também os seus comparsas têm porte de arma.

ESPIRITA

O advogado dos diretores das revistas de escândalo é o sr. Rivadávia Maia, que há dias não os abandona. Na Delegacia de Polícia Técnica disse que Nilson Risarde é incapaz de fazer mal a uma môsca, e que por cima é presidente

(Conclui na 11ª página)

PALMIRA

Trinta e seis anos sem vir ao Brasil

Ghegou ao Rio: atriz portuguêsa

RIO —

Depois de 36 anos sem ver o Brasil, chegou ontem ao Rio, a atriz portuguêsa Palmira Bastos, acompanhada de sua filha Amélia Bastos Moreira da Cruz, nascida no Brasil. Palmira vai deixar o teatro e no próximo dia 3, na cidade do Pôrto, se despedirá da ribalta, integrando o elenco de "O Diálogo das Carmelitas".

— "Não poderia abandonar a vida teatral sem antes visitar o Brasil, país em que colhí meus maiores triunfos" — disse ela à reportagem dêste jornal, no Aeroporto Internacional do Galeão

LANÇADA PELO MARIDO

Relembrando que foi lançada pelo marido no teatro musicado, Palmira Bastos concedeu rápida entrevista à imprensa, enquanto recebia as homenagens das pessoas que foram esperá-la à saída do avião. Entre os presentes

(Conclui na 11ª página)

Palavra "Rio" nas placas dos carros

RIO —

Atendendo a requerimento do sr. Levi Neves, há tempos apresentado, o secretário do Interior, sr. Erasmo Martins Pedro, consultou o Conselho Nacional de Trânsito sôbre a conveniência da adoção da sigla GB nas placas traseiras dos veículos e "Guanabara-Rio" nas dianteiras, para efeito do emplacamento de automóveis no próximo ano.

A resposta do Conselho não foi dada até agora apesar de já estar sendo aberta concorrência para confecção das referidas placas. O requerimento do sr. Levi Neves pedia a substituição da sigla GB pela palavra "Rio", simplesmente, a fim de fazer perpetuar o nome pelo qual a cidade é internacionalmente conhecida.

TAPUMES NAS CONSTRUÇÕES

A lei de autoria da ex-vereadora Sagramor de Scuvero, de 1951, tornando obrigatório o levantamento de tapumes em tôda a altura das construções de mais de dois andares e nas demolições, somente agora vai ser executada, de acôrdo com determinação do governador Sette Câmara transmitidas ao Departamento de Edificações no dia 28 de julho último. A ordem de serviço nêsse sentido foi emitida, ainda, em virtude de requerimento do vereador Arnaldo Nogueira tendo em vista os repetidos incidentes, alguns fatais ocorridos na cidade pela inobservância da referida lei.

RETIRADA DOS TAPUMES

A lei-Sagramor determina que os tapumes devem ser executados em material forte e de bom acabamento, en-

(Conclui na 11ª página)

35 escolas aderiram ao tema 'O Refugiado'

RIO —

Com a adesão dos Colégios Andrews, Juruena, Guanabara, Anglo-Americano e Jacobina, atinge agora a 35 o número de estabelecimentos de ensino que participarão do concurso de composição escolar sôbre o tema "O Refugiado" que o DIARIO CARIOCA e o Ministério do Exterior estão promovendo nas escolas secundárias do Estado da Guanabara.

O certame, cujo objetivo é despertar a consciência do povo brasileiro para o agudo problema da assistência aos numerosos refugiados de guerras, revoluções e movimentos político-religiosos prejudiciais à liberdade dos povos, foi prorrogado até o dia 15 de setembro próximo, a fim de permitir a participação de maior número de escolas.

ANGLO-AMERICANO

A Caravana "DC-Refugiado" estará hoje, às 14,50 horas, no auditório do Colégio Anglo-Americano. Ali os alunos ouvirão do conselheiro Manoel Emílio Guilhon e do cônsul Antônio Ferreira da Rocha as explicações necessárias sôbre as bases do concurso.

GRANDE INTERÊSSE

O prof. Mafra, diretor do curso secundário do Colégio Anglo-Americano, em palestra com a reportagem do DIARIO CARIOCA, manifestou a esperança de que o seu estabelecimento alcance boa classificação no certame, dado o grande interêsse que o tema do concurso despertou entre os alunos.

ANO DO REFUGIADO

Visitando, têrça-feira última, o Colégio Bennett, o cônsul Ferreira da Rocha teve ocasião de explicar aos ginasianos como nasceu a idéia da realização do Ano Mundial do Refugiado:

— O Ano do Refugiado — explicou — teve origem num grupo de jovens da Grã-Bretanha, tendo a sugestão encontrado guarida no Comitê Executivo do Fundo das Nações Unidas para os Refugiados,

(Conclui na 11ª página)

AUDITÓRIO ATENTO

Alunas do Bennett, que tomarão parte no concurso "O Refugiado", ouvem as explicações do cônsul Ferreira da Rocha sôbre as bases do certame